工部局佈告

照得本局現聞有一種人印發傳單煽惑恐嚇違法强迫界內華商及居戶不購日貨並阻止出賣等事須知此種行爲有違法律如有人强迫干涉華商及居戶買賣購用各貨之自由權一經查出照違法例拘拿解送會審公堂或其他該管公署照律嚴辦決不姑寬其各遵照毋違特此佈告 亦祇援應即報告就近捕房即由捕房將擾害人拘拿解送會審公堂或其他該管公署照律嚴辦決不姑寬

西歷一九一九年五月十九日

中華民國八年五月念五日即舊歷己未年四月念六日

時報

THE EASTERN TIMES.

西歷一千九百十九年五月念五日 星期日

第五千三百四十八號

今天四張售大洋三分

本館開設上海望平街第六號 電話一千二百零二號

外埠寄報連郵費

逐日寄○中國境內 全年十二元半年六元

逐日寄○日本境地 全年十二元半年六元

逐○歐美各國 全年十八元半年九元

（報費先惠郵票不收）

廣告刊例

封面二行起碼第一天每行一元 第二天至第七天每行七角五分 第八天以後每行五角 後幅三行起碼第一天每行四角 第二天起每行三角 短行以五十字起碼第一天每字六厘 第二天起每字四厘

本館特別啟事

全國報界聯合會本館並未加入該會所辦之事本館概未預聞恐有悞會特此聲明

本報今日第四張文藝周刊閱者注意

商務印書館

日用百科全書

三千二百頁・洋裝二厚册

定價六元・預約三元

預約半價 僅有七天了 陽曆五月卅一日截止

今日請速訂購

廿六	廿七	廿八	廿九	三十	卅一
陰曆四月廿六	陰曆四月廿七	陰曆四月廿八	陰曆四月廿九	陰曆五月初一	陰曆五月初二
止有六天	止有五天	止有四天	止有三天	止有二天	最後一日

唐季子啟事

鄙人於念二日由戈君公振約往參觀南洋烟草公司此事全係個人行動與日報公會代表字樣特此聲明

戈公振啟事

二十三日各報本埠新聞載有鄙人爲日報公會代表字樣查是日係應顧君蔭亭之約與日報公會無涉特此聲明

各界注意

本行所售 奇異 GE 商標之電機 係奇異分廠上海安迪生中國電料公司 華工製造 由美工程師監視故其材料及成績均與美國奇異母廠來貨相同 屆純爲美國奇異電器公司出品 而安迪生奇異電燈泡

中國經理 美商慎昌洋行啟

分行▲天津 北京 漢口 長沙 海參威 張家口 濟南 香港 廣州 廣信 哈爾濱 雲南府

新華儲蓄銀行敬謝來賓

昨以敝行開幕辱承各界諸君降儀稠疊吉語繽紛重荷賁臨無任慚感接待不周尤切悚惶謹此鳴謝伏祈垂鑒 甲1414

紹興同鄉會會議公決敬告全國同胞提倡國貨以雪國恥

上海貧兒院 陽歷五月念五日陰歷四月念六日紀念日特開年會

是日適逢星期日自下午一點起開始展覽並行紀念式講學演藝演徵務請各界及早蒞臨毋任盼禱（風雨不更）恐柬邀未周專此奉告 上海貧兒院理事部謹訂 甲1575

各學校公鑒

秋季始業各省中學校以及專門學校應用西文原版教科書敝館已向英美各書坊購辦頗多 貴校如向敝館採辦自覺取求便利近者北京國立大學以及其他各學校均與敝館續定合同 貴校如欲特定書籍敝館及各地分館均可代勞此時發函定書秋季開學即可運到遲恐不及倘承惠顧委託定購無任歡迎

委辦秋季教科用書

商務印書館謹啟

商務印書館自製

△提倡國貨 **教育玩具** △特別廉價

兒童玩具本館以其影響教育關係甚鉅特行設廠自製今值各界提倡國貨故更特別從廉聊盡補助教育之責惟自慚謭陋深恐出品未盡適用倘承各界不棄惠臨敝廠參觀面加指示俾得隨時改良實所企盼

滬華昌貿易有限公司

本分公司事務所設立寧波路九號電話中央四四六一 華電掛號七〇〇六英電掛Wah Chang

駐滬華昌貿易公司經理李鳳齡謹啟

湘災急振聯合勸募通告

湘災浩大告急頻來敝義振協會佛教慈悲會前月籌款敦請方君入湘查放體察振情救 上海中國義振會仁濟上海中國濟生會亦接續聯合撥款派員馳赴湘南湘西饑災各縣分察形情撥款辦理着手進行以期急切 江北鄉及湖湘沿山各村落青黃不接粒米無存此外湘西湘南各縣災情亦極困苦雖已分投赶辦平糶但目前平江岳陽南鄉之區如華容之米價已較去冬漲至三倍轉瞬存米告罄挽救之區相繼出現情形不堪設想事關億萬湘民生命各界大善士慨發仁慈源源輸助俾垂斃災民得解倒懸之厄無任禱香叩祝之至除分立捐册就地勸募外如蒙賜捐請就近交敝會等收捐處兌收當即掣給收據登報徵信揚仁 陳湘並代呼籲振款本聯合會陳詞代爲請命伏祈 各界大善士 中止再此聯合團體地廣款微不敷分撥且產米之區 等收捐處

上海中國濟生會 上海六馬路 上海中國義振會 上海新閘橋北大統路開北慈善團 上海爵禄路中旺弄升安里中國濟生會 上海中國義振會事務所民國路二百七十一號收款處三馬路中國銀行 上海麥根路玉佛寺內佛教慈悲會 上海愛多亞路乾記弄口辦義振協會通辦事處 仁濟善堂 廣仁里義振協會 全啓

注意

敝公司見有某某廠家在中國發售之肥皂及他項化妝品利用敝公司著名各牌香烟之名稱且其包件亦刻意摹仿敝公司之包式如敝公司之翠鳥牌刀牌前門牌三砲台與他種商標均被依樣描摹故敝公司宣告衆聽敝公司與此等敝家並無關係且彼等所售之肥皂及他種物品亦非敝公司製造于其摹仿敝公司之商標並用敝公司之香烟牌名藉以推銷肥皂及他種物品者必因敝公司著名香烟之牌名足資號召乃欲利用之以圖獲利耳特此聲明

駐華英美烟公司（有限英國公司）謹啓

國民大會上海事務所通告

頃者以山東問題危在旦夕國民以最後之決心舉起抵制日貨此實救國之良法本會亦當研究種種之辦法以資後盾第舉動務須文明以最毅之精神守秩序之行動俾進行無阻以達爭回國權之目的是爲至盼

國民大會幹事部公啟

商辦輪船招商總局董事會告白

前於四月二十六日登報通告暫延本屆股東常會會期現經公議擇於六月一日即陰歷五月初四日下午老鐘二句鐘在總商會議事廳舉行股東常會前發選舉議決等券一律有效特此公布即請公體股東鑒

真正立退面麻药水

安林醫士癍學精深專究此瑪造船與人發明製水用者稱神一再研究力求精進新到之藥靈驗萬分殊深探三次張羅無佀限日包好不雲浸銀 當面試驗不取分文近有嵒冒購者留心定價中瓶洋五元小瓶洋三元 上海◎外埠函購寄費加一回件快速保險寄奉如無損碎之處 英界卡德路山海關路口善昌里道福齋藥房電話西一三九六

那威商 上海啤酒廠特別啟事

啟者本廠設在上海小沙渡地方專釀上海□□牌啤酒十有餘年本爲德人經營今完全讓與中國人接辦延攬師□益求精此酒功能健脾開胃補血生津至于清香可口猶其除事發售以來頗蒙中外顧客同聲讚美幸何如之七次出敝新伙所盼之瓶因早向日商購就酒已盼入未使尚祈惠顧諸君曲爲寬恕至爲盼感 博物院路十七號上海啤酒批發所啟 甲1099

等淂黄河清 人壽幾何

僑商公道

到底須吸紐約牌 何爲不從今日起

初吸香烟者 因未知好烟之味 故恒購劣品而久吸香烟者則不然 故能購烟皆本其經歷 如選吸最精良之香烟 紐約牌即著名藍錫包香烟也

英美烟公司

㉚

上海先施有限公司徵求國貨廣告

專搜羅土產 同胞注意

吾國以農立國出產豐富甲於環球東西各國梯山航海破浪乘風亦來吾國互市者蓋皆視吾中華爲膏腴之地也第當日民智閉塞不知商業之重要遂千百年來商權幾盡爲外人所握敝公司同人歷遊歐美深知此中利害慨然以振興祖國商業爲已任經在香港廣州上海設立大商店復於南洋暹羅石叻等處分設支店年中銷流國貨於海外爲數甚巨今鑒於世界潮流更力圖奮進增辦出口貨物專搜土產推銷國貨以期開拓國家之利源深願國內之製造家實業家如有欲將國貨出品合於市上銷流者委託敝公司發售及寄往各支店推銷均極表歡迎倘蒙指教請於每日上午十時起至下午一時止進貨間當面接洽以期羣策羣力共謀商業之發達則敝公司之厚望也謹此宣言佇聞明教

駕臨敝公司五層樓

足1020

鐘表業公決不進日貨

敝業發售各貨來自西洋爲多間有兼備日貨爲數本屬甚少近日國民對於外交之公憤敝業一致贊成敝業亦商界一份子自應共盡義務決即日爲始將前之存貨實行保存以後無論何埠日貨概不再進除另訂公守規則嚴行限制外特此登報聲明

時中公司　美華利　美利　南號　史惟記　時計公司　榮華　亨達利　茂義泰　恒得利　錦昌公司　亨利　孫　大時　昌利　公啓

上海聖約翰大學招考大中兩學插班生

欲知詳細請看報後廣告

屠元博先生追悼會

敬啟者元博先生前主任常州中學校校務成效卓著七年十月以疾歿於天津寓所同人咸深哀悼爰爲先生營紀念塔一座擇於六月二十二日（即陰歷五月二十五日）在江蘇省立第五中學開會追悼並行紀念塔除幕式（如有哀輓文件乞先期寄下）凡我校友及素知先生者屆期務希光臨爲幸　常州中學校友會啓　甲1332

華成火險有限公司發給股息廣告

本公司自戊午四月起至己未三月底止第十二屆結賬業經股東會議決照發常年八厘股息定於陰歷五月十六日起除星期外每日自上午九時起下午五時止請各股東執股票息單移玉南市萬聚碼頭本總公司領取股息爲荷

滬江大學招生

本校今年新築中學生宿舍將於八月底落成現爲推廣學額計定於陽歷六月十四日招考大學本科各級生及中學各級新生投考者須和先來校面商投考其餘各級者於報名時呈驗從前畢業之分數單以資考核考試時間依新刻上午九點鐘起報名從速考費一元於報名時繳納所考各科詳載章程函索即寄　校長魏馥蘭白　甲1333

報界聯合會　江蘇教育會　寰球學生會　證明南洋兄弟烟草有限公司完全華人產業

（一）證據　（1）南洋公司改組有限公司之決議案（2）組改有限公司呈請註冊稿件（3）農商部註冊執照（4）股東名簿（5）股份冊（6）股票及股票存根（7）帳目（財產之來源）（8）工廠之內容及利益分配（原料）美種烟葉產於濰縣黃岡均州鄧州南雄等處（工值）完全華人（直接費）完全華人（9）上農商部條陳（10）舊金山中國領事執照　以上各件均足証明無日人資本

（二）事實　（1）當張鳴岐爲廣東巡按使時該公司曾與某公司涉訟不在日本領事署而在巡按使署（2）去歲該公司簡照南因調查烟草事業赴美回國時所執護照乃舊金山中國領事之護照　以上兩事均足証明該公司經理確係中華民國人民

（三）調查者　江蘇省教育會代表吳和士顧蔭亭報界聯合會葉楚傖包世傑寰球學生會代表朱少屏

（四）調查年月日　中華民國八年五月二十二日五時

南洋煙公司邱頌庭致興業煙公司陳才寶書

才寶君鑒君非由鄙人帶港介紹南洋兄弟烟草公司在滬當販賣經理之職者耶簡氏兄弟待君不薄月薪由二十元增至百二十元去歲二月間同人不滿意於君君稔所聞知難戀棧不得不自辭以全顏面南洋退後欲組織興業烟公司簡氏兄弟早已知之誠以振興國貨人人有責中國實業愈多則挽回利權愈大即借南洋烟公司爲練習場所養成國貨人才亦屬快事故二月後全年薪金照支且給獎金一千五百元總理照南君知閣下有志實業由個人再獎金一千五百元合計非薪金四千四百餘元此外更由照南君特借洋五千元俾閣下速開辦興業至南洋公司之心希望得一良友不料反成一敵人影射牌子播動同行及社會顛倒是非良心何在不特出南洋公司意想之外亦出弟個人意想之外昨到南洋公司見杭州金誠動來書亦言閣下曾到杭州派夥友到商會門前分送報紙及傳單以圖誣謗南洋務達以怨報德之目的弟竊義者曾受傾軋幸公司明察否則足下恩將仇報久逆大欲矣發財有命不可勉强清夜平旦願再三捫心思之區區直言幸祈明察

五月二十三日　邱頌庭謹上

陳才寶答邱頌庭書

頌庭君鑒頃閱報載尊書各節以南洋兄弟烟草公司此次受拒日抵制風潮歸獄於鄙人之暗中指使昧於恩仇等語閱之不勝駭異鄙人今日之經理興業烟草公司亦猶前日之經理南洋兄弟烟草公司之販賣部份同此提倡國貨心理當茲國貨萌芽時代正望互相激勵以期貫徹宗旨豈忍自相戕賊貽笑旁人此次在杭州分送報紙及傳單究竟是否出於鄙人指派日久自能明瞭姑不深辯至於鄙人與南洋兄弟烟草公司在上海創立之規畫及如何脫離關係及脫離後承簡先生兄弟之借款各情節來函措辭頗極崎嶇亦不屑詳辯惟五千元之借款係鄙個人交際上之關係來函遂指爲開辦興業烟草公司而設於事實上顯屬不符有礙興業烟草公司名譽鄙人不能不申明者也以後恕不作復專此奉答幸希鑒察

五月二十五日　陳才寶謹復

證明南洋兄弟烟草公司確係華商營業

本會慨紙烟利權外溢日甚勸戒吸食故發起勸吸國貨以爲抵制故立之提倡南洋振興各公司之華商自製國烟曾於當時兩次議起外間對於南洋之起一種謠言指其爲有日股本會遂提南京等處各分會各會員來滬調查該公司確係純粹自製國烟並無日人資本在內外間所傳殊非事實本會以証明國貨事關重大誠恐謠言日久貽誤國人特派代表前往該公司要求檢查各項帳冊證據委無疑義爲特據實証明以釋羣疑而昭公道

上海勸吸國貨紙烟會啟

中華書局

文具儀器

本國貨　西洋貨

本公司迭接各校來函詢問本國製之文具儀器又云如本國需無者可以西洋貨代之云本公司向抱提倡國貨主義自製及販賣品中如　風琴　喇叭　軍鼓　繪圖版　工部尺　丁字規　米行規　圓規　三角板　雲形板　足球　乒乓球　木槍　木環　指數計　粉筆　搖鈴　謄寫　印書器　原紙　蠟紙　油墨　皮棍　墨水　墨汁　天然墨　天然硃等均上海製造更由北京運來自製　石板　江西運來自製　石筆　均可代替舶來品之用至　各種鉛筆　各種筆桿筆尖　上品西墨水　各種繪圖器等本國尙不能製本公司運來西洋貨甚多就中尤以美國鷹嘴廠星廠之鉛筆司梯芬廠之墨水最公價廉物美　諸君惠顧請駕臨上海棋盤街本總店爲幸

杭州有正書局遷移廣告

敝局向設杭州保佑坊茲因擴充營業於陽歷五月二十四日移至太平坊巷口朝東門面原號開張賜顧諸君務乞注意此佈

上海老九章夏令紗羅夏布發售

本號歷來於國內所出絲織品竭力提倡自備名機定織貨物精良名馳遐邇現屆夏令徵集各省新出紗羅花緞鮮明無美不備並自向江西萬載及瀏陽等處採辦夏布貨物之光潔顏色之深淺悉合應時製服之用務祈各界賜顧歡迎之至　電話三一六九號

證明南洋兄弟烟草公司全係華人之產

溯南洋烟草公司創自前清光緒三十一年由簡氏兄弟發起招集完全華人股本十萬元設製造廠及發行所於香港旋設分廠處於上海當草創伊始製造固欠精良且是時風氣未開國人罔知國貨之當重故出品不能暢銷兩年間資本虧耗已盡原集股額不得不變產償債遂由簡氏兄弟叔姪全盤承頂改爲兄弟公司自改組後仍復連年虧折屢瀕於危當時簡公銘石在安南提岸營業尙稱發達照南玉階昆仲所作暹羅貿易亦歲獲大利是以將安暹兩莊之盈餘以調劑烟草公司之虧耗故數年僅得支持迨民國肇造國人被世界潮流所激漸知國貨足挽回利權且該公司製造又日益改良近數年生意遂愈臻發達況簡氏兄弟又善用其財凡有救災義舉社會公益莫不極力捐資倡辦致國人感情愈深所以愛用其出品者愈衆今爲一部分人嫉妬利用時機謂內有日股布散流言意存破壞不知破壞之關係於簡氏兄弟財產事猶小關係於中國實業前途事極大也同人等對於該公司或爲舊股友或爲前職員或曾爲經理對於簡氏兄弟或爲世誼或爲鄉鄰知之較詳用將始末情形陳述足證明該公司全係華人之產冀國人勿爲流言所惑以致利權外溢幸甚再者凡有義舉到該公司勸募者雖巨萬之數立由簡氏兄弟當面簽捐如有外人股份豈有不商諸股友便能任意立捐巨資更足爲該公司無外股之明証矣　上海粵僑商業聯合會

梁綸卿　何蕚[illegible]　何少莊　伍展雲　梁杏初　吳華南　羅裕衡　任植雲　戚笑璘
鄭陶齋　歐陽華臣　陳禮庭　黃注東　杜憲文　陳朝佐　李竹平　呂杰堂　馮卓梧
葉芝荃　唐福初　陳翊周　張溢平　卓健伯　楊輝庭　何鑑波　李北搏　潘梅軒
傅綉綸　彭桂航　陳華昭　梁懷葆　李鳳岐　鄧文貴　謝寶珊　葉尙文　黃蘊舫
黃澤卿　楊易初　陳騰芳　葉海田　魏頌庭　唐鈴山　盧叔穎　鄧惠衡　夏森元
鄧志揚　李日熙　關灼棠　鄧傑卿　杜清貽　陸瑞芝　談賡甫　石伯原　袁宗鐸
黃式如　招海泉　薛子彬　岑植芝　陳福初　譚子和　梁燮常　馮均臣　張伯偉
容堯衡　蔡雨階　葉敦之　梁慶慈　陳均泉　雷仲紀　馮圖生　鄺曉初
許奏雲　陳輔臣　杜鴻賓　馮心如　何子焜　陳少藩　謝福協
周清泉　梁焜臣　羅灼亭　梁伯芹　夏根元　鍾紹棠　蔡友華
陳少白　胡侶樵　楊復初　陳鏡泉　潘葆初　梁敬身　馮熾南
歐鏡堂　陸尹卿　張蔭章　老曉初　羅瑞生　呂日升　潘豪卿

同啟　甲1383

利華商業兼辦儲蓄銀行招股廣告

本銀行遵照中華民國條例股份有限公司規定招集資本銀五十萬元經理商業銀行兼辦儲蓄各項業務今由發起人先經認定五千股計銀二十五萬元茲特招募五千股每股五十元（另訂招股章程）如願入股者請向本銀行籌備處（南京路民昌里慎昌號內）及各發起人處取閱章程至本銀行股款現託北京路中華商業銀行代收隨給收條此佈　甲947

發起人　朱葆三　李柏葆　項蕚齡　戴運來　樂振葆　周廷芳　謝蘅牕　沈聯芳　聞蘭亭　嚴漁三　李志方　陳文鑑　柳鈺棠　錢達三　仝啟

金城銀行廣告

本行遵照公司條例集資本銀二百萬元經理商業銀行各項業務所有存放款項利息匯兌俱全無不格外克己以副諸君賜顧之雅意　總行設在天津法租界七號路四十三號　北京分行設在北京西河沿東頭路北　漢口分行設在漢口英租界歆生路九號　上海分行設在上海英大馬路山西路西角四百七十六七號（電話）經理間中央一三五〇　營業間三八〇〇　其他各商埠均有特約代理處辦理匯兌等項事務　甲1031

上海振勝製烟廠敬告國人

抵制外貨　莫如提倡國貨

◎振民氣◎禦外侮◎作商戰◎勝用兵　此我振勝烟廠之定名

◎中國人用中國貨◎中國人吸中國烟　此我中國牌之定名

◎金甌不缺◎祖國常存◎提倡國貨

◎一言九鼎　此我金鼎牌之定名

◎牡丹雖好全仗綠葉扶持◎國貨雖良◎端賴同胞提倡　此我牡丹牌之定名

◎黃包車夫亦黃帝子孫不可以其爲下等社會而忽之本烟廠製此以應亦塞漏厄挽利權之一法也　此我黃包車牌之定名

同胞同胞事急矣時危矣臭謂香烟小品無關宏旨須知救亡圖存惟此是賴國貨其可忽乎哉國貨其可忽乎哉

中國牌

十支　廿支

振勝日報載小品文字報費每月四角航設克能海路存厚里

化除烟容斑蘚能造美顏玉膚惟沈製鏡面散最妙治男女面上雀斑粉刺烟容酒刺紅點白點油光暗晦等類包治包愈

天津趙伯藩君治烟容斑蘚謝君愈烟容謝

沈　鏡　面　散　功　造　化

僕幼年痘瘡之後兩面頰上有似癬非癬時發時愈其爲吐血百藥無效日與美容仙傚伍忽忽十有三載自上海去年餘惟滿面烟容毫無稍退今春得沈製鏡面散一料依法敷治不二月居然精除斑蘚化去烟容於無影造我新顏天下同病者知有沈製鏡面散之妙藥也（下略）

寓上海山西路迎盆街弄[illegible]對門人壽堂樂室照錄雙料羊脂珠粉每瓶半元每六瓶二元五角單料每洋五瓶每瓶二角半外埠欵寄郵政局[illegible]

上海老九章夏令發售 紗羅夏布

本號歷來於國內所出絲織品竭力提倡自備名機定織貨物精良名馳遐邇現居夏令徵集各省新出紗羅花縀鮮明無美不備並自向江西萬載及瀏陽等處採辦夏布貨物之光潔顏色之深淺悉合應時製服之用務祈各界賜顧歡迎之至　電話三一六九號

中華書局 古今怪異集成 預約祇有七天

全書四百餘頁三十五萬言　紙面洋裝四冊定價二元四角特價一元二角　T890

上海第七期慈善救濟券頭獎獨得洋五萬元

額設四萬號全張五元每條大洋五角准陰歷五月十一日在上海開獎　Z1543

上海慈善救濟券

現已發行◎定陰歷五月十一日開獎全張五元◎分條大洋五角◎各界諸君◎欲購從速

慈善救濟券經售同業公啓

上海大利源頭彩誌喜

第一期利濟副券頭獎由敝號出市售出宗收齊紅票再行聲明今售第三期利濟券四月廿七日開獎頭獎六萬元全張六元分條六角第七期浙江塘工券陰歷五月念二日開獎頭獎六萬元全張六元分條六角第七期慈善券五月十一日開彩頭獎五萬元全張五元分條五角二期利濟副券全張二元頭獎二萬元外埠購取(另加郵寄費雙掛號一角二分單掛號八分)如匯兌不通處郵票代洋作九五折○本號開設在老北門內穿心街西高墩路勝風里

中華利濟有獎券頭獎六萬元明天開獎發財機會快快來買

中法儲蓄會徵求會員啓

竊視夫風俗奢靡生計日蹙言念及此匹夫有責年來泰西各國儲蓄會盛行其宗旨使社會上各節其勞動所得之金錢按期存儲而為之生利平時無浪費之虞期滿有再蓄之資久且得獎之希望故行迅速發達全歐上海本埠金之地中外名流目擊心怵遂籌足基本金組織中法儲蓄會為社會上扶植元氣於風俗生計實大有裨益存是經營伊始非得[illegible]達君提倡輔導不足以開風氣之先爰貢其崖略以表歡迎深望男女各界具易俗移風之願者幷先儲蓄俾範華會將來舉國風從一洗繁華之習而戶饒家給富強實基於是矣是為啓　地址四馬路外灘六號　三1301

南洋烟草公司敬告國人

茲將本公司總理簡君照南於民國七年十月由美洲回華執照一紙(譯漢文)照譯如左以公衆覽彼誣謗者當亦爽然矣

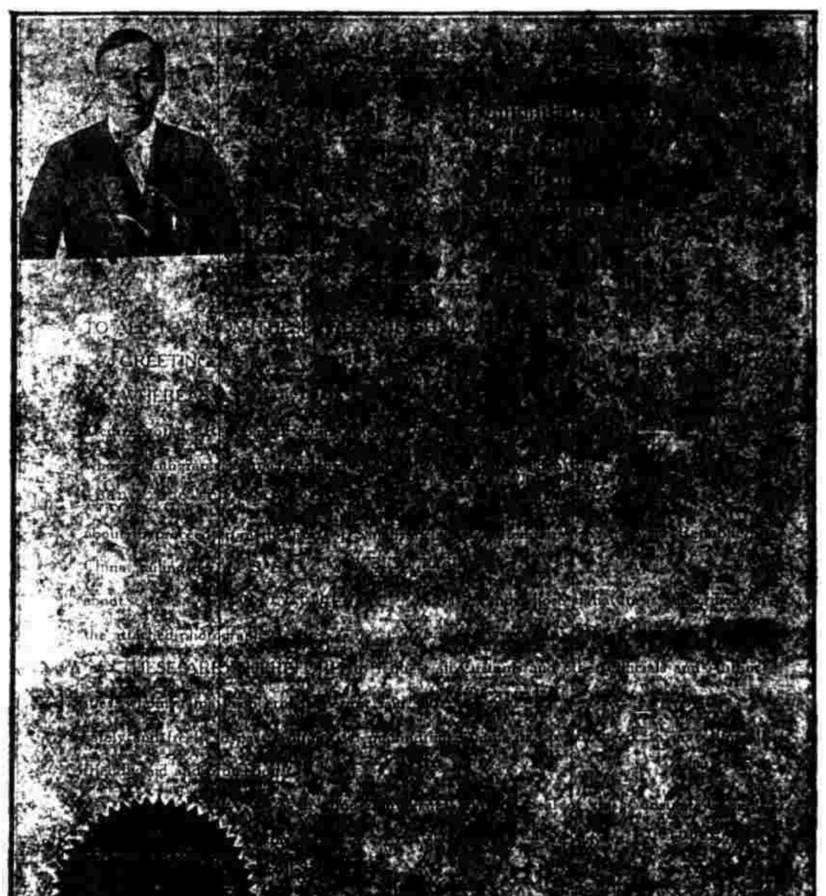

駐美洲合衆國加里福尼亞省金山大埠中華民國總領事朱　為發給護照事茲有中華民國國民簡照南四十六歲現居美洲合衆國加里福尼亞省金山大埠擬於十月十五號搭乘大洋丸由金山大埠前往中華民國所有經過關津口卡祈即驗明放行毋得留難延阻切切　須至護照者

簡照南(中華民國男子四十六歲附照片)

中華民國七年十月十五　總領事朱兆莘

批評

◉維持秩序　(明)

今之官吏往往以維持秩序之名反得擾亂秩序之實蓋人民之動未必有妨秩序唯官吏無端干預之秩序每因之而擾亂爲此維持秩序者不可不知者也夫人情猶水也阻之勿流不可得也順其流而預爲之備人情自平矣今乃不然無端而激之故常有過類之事也是故我謂今日官吏之舉動欲借維持秩序之名而擾亂秩序斯法誠巧也若欲真心維持秩序則當稍留之意焉

國內專電

◎益世報禁止發行編輯人被捕國民公報及晨報以更正紀事仍許發賣風潮正盛

◎警廳禁止學生發行五七新聞有數學生被拘留

◎公府定明日(二十五日)將召集各要人開特別會議討論時局　(北京念四日申刻發)

◎公府消息朱(啓鈐)吳(鼎昌)今晚(廿三日)到京劉恩格已來京　(北京念三日申刻發)

譯電

▲其一　國內雜電

◎方樞劉恩格昨晚抵京

◎劉冠雄日內赴閩

◎唐紹儀覆(二十三)電允留滬一週如無辦法即歸廣東

◎日本公使馬(二十一)日提出抗議將我制日貨事

◎段派要求徐世昌八條件均未許

◎陳樹藩電招撫岳維峻將收效

(以上北京二十四日中和通信社電)

◎外人消息陸榮廷將赴粵對於和事爲切實可行之建議如軍府不能容納彼之鹽礦日久之單獨媾和說或即於此時實現

◎方樞劉恩格今晨赴府謁報告滬會經過情形徐極意慰勞並詢問南方真相及滬上輿論甚久

◎劉恩格謁徐時錢後即須出關調查奉省面陳一切

◎陸徵祥電英法保證交還青島願進錢電青島事日有讓步當冒死力爭院特據各省長官傳諭人民靜待解決勿生誤會

◎軍政府七總裁覆電和平心理終始不渝北代表撤回是何用意

◎政府定日內召集各要人開善後會議討論和局進行方法

◎朱啓鈐昨晚到京即入府謁元首聞朱辭意堅決語人云和議雖可復開伊決不爲馮婦

◎據返京代表言南代表中亦有決絕不赴者和議如續開代表人物頗有更動

◎熊希齡謝絕府院不允南下

◎張瑞璣赴府院報到

◎院電倪嗣沖呂調元迅將鳳潁暴動案了結並嚴飭軍警加意防維勿生枝節

◎段芝貴因京畿警備改編衛戍都中軍警大半反對其蒞充戍將辭職

◎奉省商務部調回奉軍兩師自籌防務機要軍餉由王占元撥

◎王占元張敬堯先後電參陸處報告和議破後南軍態度及中戍防線將領等語

(以上北京二十四日中孚通信社電)

◎徐總統將遣其系所親近之山西督軍閻錫山赴滬南下調停南北和事會議之所以頓趙氏定今日到京即由總統面陳總統六如解散新國會之條件不能讓步必無調停之餘地覆南下亦屬徒然總統對於此說辭恐許之但今日之地位尚不能直即表示贊成解散新國會之意決計先命趙氏赴滬探聽南方要求北方讓步之程度趙已允兩三日中出京

◎朱啓鈐昨晚由滬抵京到京即進謁總統面述南方代表唐紹儀等對於除上無八表南方之質力且謂北京提出之八條件並使自從聞言以為所協議之各條件大都究全歸於徒勞即使照此辦形恐於會議亦無效果雖經總統慰留朱仍固辭將於明後日回天津私宅云

◎警視廳因北京大學學生等不經法律上之手續擅自發行五七新聞擬即拿辦因此昨日忽有學生四人被警視總監出於暴行已被拘禁

◎益世報因揭載妨害治安之記事自今日起禁止發行其編輯人已被押國民公報及晨報更正一部分之記事已准發賣

◎二十二日政府電訓巴黎中國媾和委員大致謂就於山東問題保留至將來解決之件宜盡力進行但無論此事成否皆宜簽字云云

(以上北京二十四日東方通信社電)

◎新疆省議會近以閉會日期電報軍政府表示傾向西南　(廣東二十四日平和通信社電)

◎湖南代表提出之八條件中第六及第八兩條爲護法後援會之民黨分子從法律上表明反對意見特致長電分各方面主張唐總代表辭職云云

◎國會定于二十四日開兩院聯合會討論議和停頓善後策

◎聞軍政府係觀察北方態度之後特召集國會及各省軍事代表籌議和戰兩種之計畫如南北果斷絕關係即實行西南自治北方若以兵力相迫則除取專守防禦之方針外更無他法現在抱此種意見者頗多但一般人士信今後再無戰事云

◎此間傳聞李根源代表岑春煊與陸榮廷疏通意見且爲接洽重要問題已於昨日乘砲艦赴桂云

◎軍政府爲維持□□(二字不明)及確定軍政府與地方之財政關系起見決議財政委員會組織條例將任命各部次長(此處電文不明)督軍省長代表財政廳長聯運使鹽運監督中國銀行行長造幣局長等爲財政委員云

◎唐少川二十一日電告軍政府云北方代表之離滬北方有意破壞和會須請求對待之策軍政府因於昨日開政務會議協議之結果不論北方之態度如何南方始終有重和平之見地不准代表之辭職議決再發慰留電報次對于各委員提示張瑞璣之陝西事情報告滬並協議伍朝樞質問和議停頓狀態之回電云

(以上廣東二十一日東方通信社電)

◎此間海軍本院部電准粵辦款仍由閩運署按月支撥　(福州二十三日中孚通信社電)

◎滇桂各軍新有調動省垣似有戒備之象傳聞爲督軍省長問題關係

◎陸榮廷有來廣州消息

(以上香港二十四日中孚通信社電)

▲其三　歐洲媾和要電

◎德代表對於和約之態度　德國全權大使於星期四日晚起程往斯巴將與來自林柏之德國中立之閣員數人會晤協約國所予之期限至爲短促彼曾將開一會議立即決定一切預期當超伯爵及德國全權大使定星期五日晨復將前往協約國至德國所提出者爲其中一件條約所予德國國際勞動法律之覆文其他一件乃關於德國在協約國產業之牒文云　(里昂二十三日無線電)

◎各報發表德國之國際同盟計畫要求交還德國之殖民地與國內德國國內之外人均享同工業平等待遇且國劃分賠償協約國議定之辦法較易暫行允從將請求民衆開釋戰俘問題並將一併和約簽定戰俘除有可罪狀者外均將開釋　(巴黎二十三日無線電)

◎德人不簽和約之對付　路透電社探悉德國如拒絕簽定和約則除協約國所議決之軍事計畫外尚將施行經濟計畫事行嚴密封鎖德國德國如簽定和約則經濟議會擬解除封鎖云　(倫敦十六日路透社電)

◎阜姆與君士坦丁之處置　阜姆問題仍未解決法人之意意國今所能抱之至大希望爲宣布阜姆爲自由城而由國際聯合會管治之據確實消息土耳其和約中之未定條款爲將君士坦丁作爲獨立城處國際同盟會管轄之下　(巴黎十四日路透社電)

◎顧代表之表白　中國代表顧維鈞博士否認伊對威爾遜總統允不反對三國會議關於膠州之決議之說中國代表團接世界各處華人電報數百通堅請勿簽定和約　(巴黎十四日路透社電)

◎研究與國賠款及糧食問題　協約國委員會現正研究與國能付賠款若干及交付連與糧價諸問題料料與代表與協約國及其同作戰國代表將於下星期內交換國書　(十六日巴黎路透社電)

◎愛爾蘭事件將移交和會　美籍愛爾蘭人請國務總理臨辛氏代請英政府准愛爾蘭領袖代勒拉氏格里菲夫氏往開特氏至巴黎以愛爾蘭事件提交和會核議　(巴黎十七日路透社電)

化除烟容斑瘢能造美顏玉膚惟沈製鏡面散最妙治男女面上雀斑粉刺烟容酒刺紅點白點油光暗晦等類包治包愈

天津趙伯藩君治烟容寄贈謝詞

鏡面散　功同造化

每瓶半元每六瓶二元五角單料每洋五瓶每瓶二角半外埠沈製鏡面散之妙藥也(下略)六月念八號

海山西路即盆湯弄集益里對門人壽堂沈寶照鏡雙料羊脂珠粉

▲其五　各國近信

◎柏林宣布戒嚴　此間宣布戒嚴令因居民之糧而暴動之故　(柏林十六日路透社電)

◎柏中尉蹤跡全無　紐芬蘭聖約翰今晨來電謂柏克中尉自駕飛機出發後迄今杳無蹤跡　(倫敦十九日路透社電)

▲其四　國外近信

◎日內閣改正公使館職員定額　昨日內閣會議議決之改正在外公館職員定額令之件將於一兩日中公布本年新預算案中將添設之在外公館爲奧木斯克宜昌北京及其他各領事館吉林濟南福州及其他領事館昇級爲總領事館等

◎協議組織新銀團　對華關係銀行代表等於今日上午十時在大藏大臣官邸協議組織新借款問題　(以上東京二十四日東方通信社電)

◎江庸之留學生歸國談　江庸云在東京之中國留學生之歸國問題有硬軟二派昨夜會聚之數雖有五百名然除中三四十名外皆云無須歸國云

◎日顧問首途來華　新任爲中國法律顧問之板倉岩田兩司法官將於明二十五日首途赴任據兩人之言云極願爲撤去中國治外法權而犧牲云

◎東洋婦人會之開會　東洋婦人會將於明二十五日在鍋島侯邸開總會招待中國公使館員中國留學生監督及男女留學生並現到日游歷之印度豪族一團日本貴婦人將盡出接待云　(以上東京二十四日共同通信社電)

南京快信

◎李督軍電詢錢總理朱總代表現已返京和議進行如何辦法請速示知以便與西南接洽

◎警廳因恐於南郊之禍由部令各路關於學生舉動用言語強制解散

◎旅寧日商定議如抵制貨物風潮不減即將商店閉歇權行返國

◎李督軍商請盧護軍使派員保存和議會檔以資繼續之希望

◎高等師範學校昨日開全體大會籌商救國進行

◎省議會因懲戒議長案復行提出又生暗潮

◎許寶衡唐浩鎮府院兩秘書昨同車回京

◎留日學生救國團又來電請各團體致電力爭青島

◎北代表江紹杰施愚李國珍徐佛蘇昨晚渡江今日上午七時快車回京

◎昨有由漢來寧之日人四名參觀古物保存所警廳派區加意保護

◎各校童子軍日內出發遊行街市鼓樂唱歌勸人勿用日貨

時評一

◉壓力　(冷)

壓力足以使其物質加以堅固加以緊密而不能使其物質之有以減少或消滅也譬如空氣加以壓力其氣質仍在不能使其氣之有減少與消滅也或壓之過緊則橫決而破裂耳此治力學與氣學者盡人皆知民氣亦然願當局者深長思之

鷹格索表 徵求意見

鷹格索表行銷日廣本公司今擬改用一新標記俾將來印於表面如上所繪鐘與金星二種圖樣君於茲二圖以何種爲最合宜乎請將意見函致本公司鷹格索表部（函用中文或英文均可）本公司備有薄贈以答應徵之厚意

第一名贈利賴金表一只
第二名贈華得布里夜明表一只
徵期六月十日截止

上海美興公司啟　黃浦灘路四號

惠羅公司

優美雨衣六百件　本星期內特價出售　完全英國貨

每件原價	每件特價
五元	四元
十九元五角	十四元五角
念一元	十五元五角
念五元	十八元五角
念八元五角	念一元
卅五元	念七元
卅七元五角	念九元五角
卅九元五角	卅一元五角
四十五元	卅七元五角

上海南京路十三號惠羅公司謹白

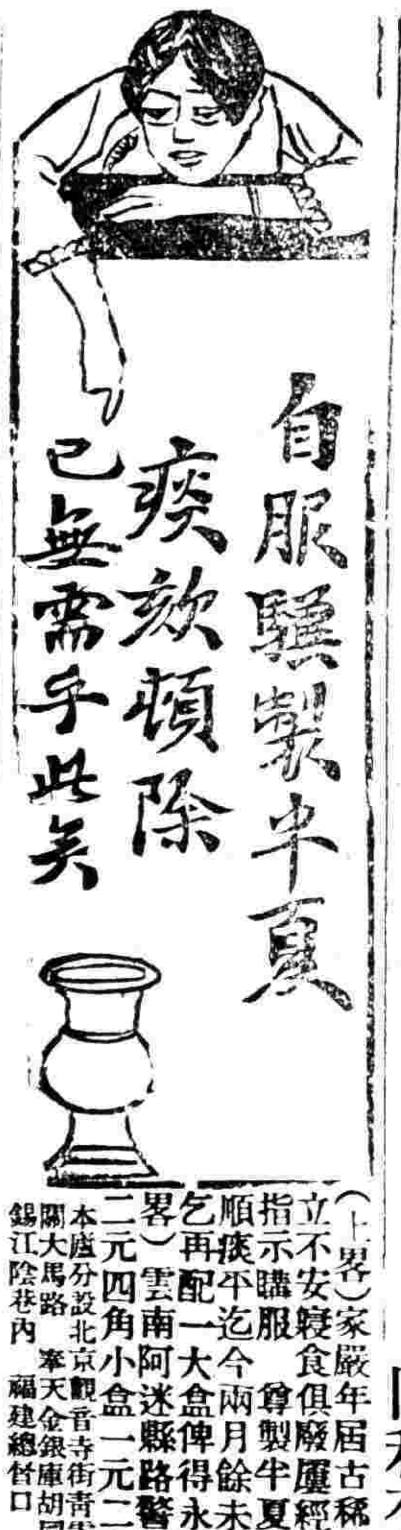

（上畧）家嚴年居古稀素患喘咳每至病發時輒坐立不安寢食俱廢屢經調治均無效驗去年承友人指示購服尊製半夏如法試服果然喘咳頓止氣順痰平迄今兩月餘未見復發今特匯奉銀幣三元乞再配一大盒俾得永去甘根曷勝感激之至（下畧）雲南阿迷縣路警醫院程惠生啓

附價大盒二元四角小盒一元二角

本廬分設北京觀音寺街青雲閣樓下　天津東北城角　南京下關大馬路　奉天金銀庫胡同　安慶軍署西　長沙賜閒街　錫江陰巷內　福建總督口　杭州陳列所　上海驥香廬抄登　乙1497

聖約翰大學招考大中兩學插班生

醫科　祇招第一年級生投考者須有與本大學文科或理科上級相等之程度方可其考期及報名等項均與投考大學生同　用函報名者務寫明插考大學何科何級或中學某年級爲要

應用物　投考時隨帶筆墨及本生最近四寸小照一張

報名　須先期到校報名繳報名費洋一元或開明姓名通信處用中文函報亦可報名費須由郵局匯票保險寄下郵票不收空函無效無論取否此費概不給還

校址　在上海梵王渡

詳章　詳章索者請寄郵票二十分示通信處即當寄奉

考期　陽歷六月十一號上午九時起大學每生連試四日中學每生連試二日

插班　大學文理兩科高上中初各級中學第一二三四等年級均任插考

聲明　校長卜舫濟啓

江海關布告事

本關此次所收招考北京稅務學校各生准於五月二十六日上午八點鐘在美租界乍浦路蓬路轉角新關總會錄考屆時各生一律會集弗自誤　計開

郁蘊璋　鍾崇灝　余介石　盧政純　周家修　范文龢　孫章鼎　張廣侯　沈鵬農　高雲梯　陳懋仁　史濟萬　朱開先　趙鳳喈　汪鎭　宋連堅　楊宗鉉　柯豪　夏瑞裘　楊定墉　龔文龍　蔡承新　莊慕道　史封濤　李洪達　黃公復　楊思禮　金士宣　邵效廉　許錦綬　陳組培　謝德潤　洪士豪　張崑光　葛益鑫　朱耀驤　王汝璘　張景璵　趙應坡　陶壽康　孫瑞璋　汪仁則　張廣曜　施振家　謝惠曦　徐劍書　姚以壎　裘家奎　朱組[illegible]　黃[illegible]英

乙1108

淮陽歷五月念四日星期六開始　每日由下午六時至十一時　半句鐘表演一次　逢星期六星期日特由下午二時起演　演場在新世界北院

同利有限公司啓

美國羅士氏 飛車演藝

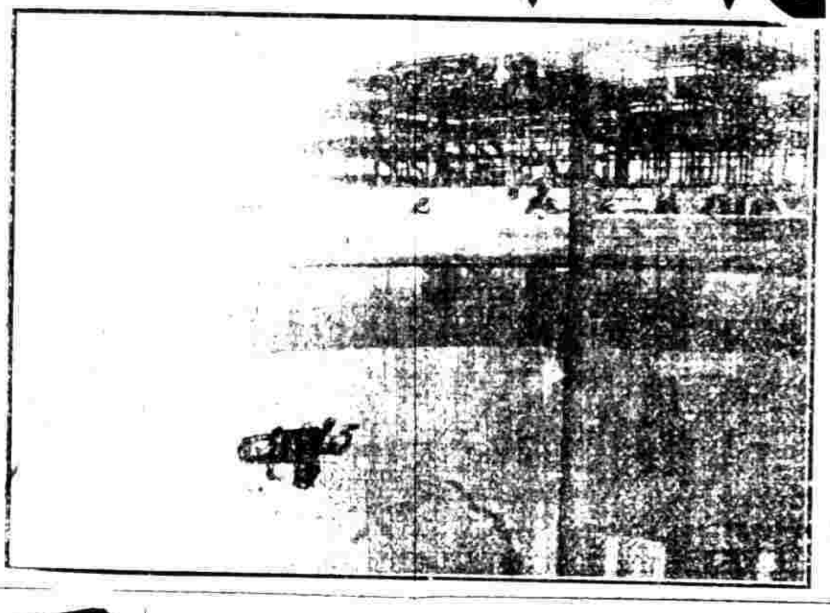

◉◉◉ 飛車走壁　怵目驚心　觀者從速
◉◉◉ 徒手弄藝　奇險絕技　幸勿錯過

英國 利華日光肥皂

本公司揀選上等材料精製環球馳名之日光肥皂洗衣洗面均極適宜兼辦各種香皂香水化妝品等　貴客賜顧請駕臨本公司接洽爲荷

上海九江路三號　英商利華公司謹啓

理髮店請用國貨

理髮店所用之撲粉大都購自東洋店中因其價賤又無仿造之人故本社[illegible]製無敵牌牙粉副產料[illegible]別家現特加入香料製爲撲粉定名爲無敵牌整容粉每包計重庫平八兩比較東洋貨爲多每粉一包可分裝若干[illegible]

總發行所上海西門家庭工業社　批發所南市[illegible]　北市[illegible]

九江建華瓷業公司上海分店廣告

本公司開設九江西門外大街因推廣國貨起見分設於上海[illegible]西景德鎭設廠精細改良瓷器不惜資本精益求精所有瓷質之細書畫之精妙設色之雅緻誠與他人有天壤之別可稱無美不備凡欲常用或贈送親朋或照樣定燒點景題詩署名落款均可遂心所願一切禮品均可隨時訂辦限期交貨不致有悞定價公道格外克己如蒙惠顧[illegible]

上海英大馬路書錦里口建華瓷業分公司啟

精神疲頓心思恍惚 服自來血獲愈証函

鄙人幼年身體單弱及長因用功過度精神益形萎頓每遇辦事即心思恍惚諸多差誤閱報見貴藥房人造自來血能治百病遂購一打服未過半即覺精神煥發愉快何如飲水思源不能不感貴藥房之靈藥也特此鳴謝敬請道安　南京鼓樓李世雄鞠躬　四月十三日　附上照片一張以表謝忱

本藥房之自來血一藥功效卓著馳名海內外不但能治精神萎頓心思恍惚即面黃肌瘦頭暈目眩手足痠痛胃弱脾薄遺精夢洩虛勞癱木婦女經亂經痛赤白帶諸症無不統治立有神驗也

上海五洲藥房錄登　各埠五洲藥房均有經售

西藥業公議不進日貨

外交失敗凡我商人分當各竭其心力惟我西藥業以歐美藥品爲多至於日貨僅供營業界必要之品所備數種茲經同業公議另訂章程限止充運本以後無論何種日貨概不再進特此登報聲明

中西　華英　中英法　五洲　太和　藥房同啟

工部局諭

按照本年四月九號納捐人常會議決第五款本局現需發行一九一九年七釐債券以七釐給息每年六月三十號及十二月三十一號發給該債券現定每百照九五實收至一九二九年十二月三十一號取贖是項債券自購買之日起算常年其票面爲一千兩五百兩及一百兩任購者自行擇取如欲購買債券者可於西歷一九一九年四月十四號起向本局會計員領單填寫或欲詢問一切亦請函致會計員可也此諭　第二十四號　第二六〇二號　乙1061

美女

裝璜華麗　偏體芬芳　性情優美　氣味清爽　既可消閒　還能助興　有益衛生　人人可嘗

世界最著名之老美女牌各種雪茄在中國境內及香港地方統歸本公司經理惟近來市上假貨充斥　諸君採購務祈辨別眞僞認眞選擇是爲至要特此廣告

上海福和煙行總經理

花柳藥針

（珊瑠安白）

此藥針之功効在能防免花柳病說明書函索即寄　茂生洋行　各藥房出售　乙1064

唐宮秘傳

此秘方有美容[illegible]

聲明方單遺失

[illegible]

自由槍鑾戒煙

[illegible]　樓品芳　回春

注意　補氣　鴻達　專家戈百洪先生來滬

實爲慈善起見挽救幸勿交臂失之也門診上午九鐘至十一鐘出診下午三鐘至七鐘[illegible]

無論何項工業需用運動機以拖動機器者宜最滿意凡大小車床機器自首飾舖所用之小車床至麵粉廠所用之[illegible]

介紹人　王綬珊　宋子鶴　朱葆三　嚴漁三　朱小田　狄楚青　呂[illegible]　汪漢溪

清碑　宋拓龍藏寺碑　初拓黃美人墓志　宋拓智永千字文　初拓元公姬夫人志　樊澤令常醜奴志

北京廠西門　上海望平街　有正書局

專家戈百洪先生來滬

注意衛生……

實業慈善起見挽來幸勿交臂失之也門診上午九鐘至十一鐘出診下午三鐘至七鐘現寓新閘路新康里四弄一百六十川號

充江西……口官醫局……兩淮鹽……南京行醫多年而婦科喉科更推妙手……異能起死回生活人無算今者來滬公……

無論何項工業需用運動機以為……

介紹人

王綬珊 朱少田 宋子鶴 狄楚青 朱葆三 呂岱 嚴漁三 汪漢溪 汪篤甫 夏濾堂

第一臺 四月念六日戲

吳埜芳 張月樓 吳桂芬 李少棠 羅小寶 王靈珠 麒麟童 王金元 元元旦 苗勝春

頭本 白牡丹

第一臺 四月念六夜戲

羅小寶 元元旦 沙河

薛銀麟 鼎足三分

麒麟童 九更天

金陳永 白水

王元奎 灘

王靈玉 堂 春

珠三虎

李吉瑞 獨木

劉永奎 全本

孫長奎 關

共和影戲院

今晚戲目

紅睛眼 第十七、十八、十九、二十本

此劇之價值早為各界所共許無容敝院自詡尚希紳商士女知余言之不謬也

加司東風 一本

演私賣密秘 二大本

價目 樓上三角 正廳一角 幼童減半

上海大戲院 北四川路虬江路口

學界諸君請各注意 起重演四晚 三日

大部連台在事時長片

十大本一夜演完

德皇失敗史

公立上海醫院

下午花柳皮膚肛門生殖器專門診察

本院每日下午另設專科專診花柳病皮膚病肛門病生殖器病 所用器械手術藥品診斷均為世界公認之最新發明併最有效力 診察時間 診金 向診各病仍照舊章

公立上海醫院擴充產科廣告

……

公立上海醫院

……

諺曰十人九痔痔瘡一症雖為曾通疾病然治之頗難治而欲其必愈尤難之又難考痔症之起由于辛勞過度濕熱下注所致時而痛癢時而濃血坐臥行動均多不便本廬發明化痔仙丹得市上所未曾有無論新起久患莫不立奏奇功且可斷根不發屢驗無或有爽每料九服四元 上海盆湯弄寧波路口

崔氏瓣香廬總發行所啟

請購國貨

龍虎商標

人丹

人丹為四時衛身要藥而一交夏令以後尤為居家及旅行者必備之品蓋以此丹專治感受時邪猝然昏厥或畏寒發熱吐瀉交作肚痛口燥胸膈脹悶頭暈目眩胃納不開飲食少進以及山嵐瘴氣一切服之俱有奇效常服清香可口且能辟除疫癘可使百病不侵也本藥房所售龍虎商標人丹乃中華製藥公司完全國貨……

中包一角大包五角大大包一元玻璃瓶二角向各就近購買為荷

上海中法大藥房

新式裝璜

本藥房發行哈蘭士醫生秘製六零六 六零六藥膏 人中寶 保腦汁 茲為預防假冒起見先將內服六零六及人中寶保腦汁三藥改革裝璜今將新舊辨認要點於下 希垂察之

舊式 新式 商標 仿單 藥瓶 價目 證明書 發售時期

此通告 上海太和大藥房謹啟

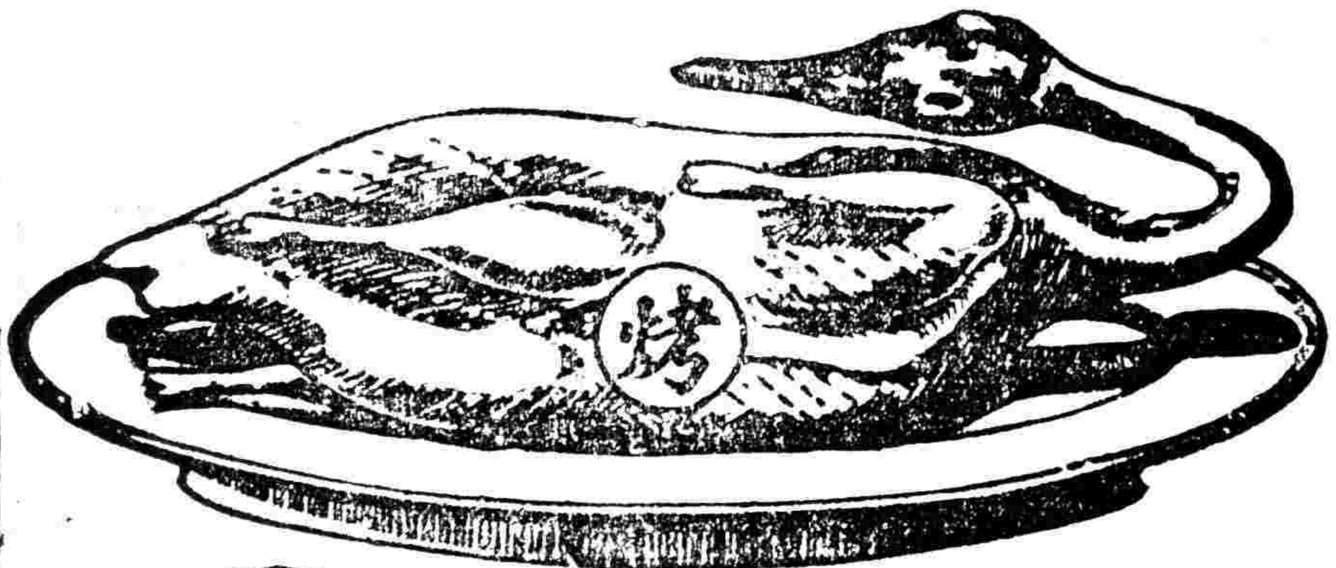

燒鴨

燒鴨之清香美味 盡人皆知 因其味美而清香 筵席之間 咸視燒鴨為上菜也

燒鴨之味美 因其係用烤法調製 而他種食品亦然 即如煙葉 用烤法調製 其氣味格外芬芳

善吸上好香煙者 皆晉翠鳥牌香煙 因其煙葉係用烤法製成 其氣味格外馥郁也

發明烤烟 翠鳥牌香烟

英美烟公司總理

三角牌毛巾廠復外埠來函

……

先施公司

大減價二十一天

四月初九至念九日止

商務盛衰關乎國家之隆替本公司慎商業之不振糾集厚資補轆先着萃環球之貨品開海上之先河營業以來於今數載蒙各界諸君源源光顧本公司得以乘時鼓舞貨轉如輪既月異而日新復陸離而光怪茲為擴充營業增進諸君眼界起見特將新到大幫夏令貨品南貨茶食分門陳列訂於本月初九日起至念九日止大減價二十一天貨色既極齊全價錢認眞克己伏冀諸君趁時游止格外垂青則本公司之厚望也

有正書局

精碑

新拓隋……墓志 一冊 四角

宋拓龍藏寺碑 一冊 四角

初拓董美人墓志 一冊 三角

初拓元公姬夫人志 一冊 四角

影印榮澤令常醜奴志 一冊 二元

宋拓智永千字文 一冊 五角

北京廠西門 上海望平街

敬啓者本號分公司經理各種貨物買賣及運輸事務……

杭州快信

◎省議會議長[illegible]二百名以資防衛否則[illegible]用軍署大堂爲會場[illegible]界[illegible]從干涉省長[illegible]未允周議長不得已請省長電[illegible]等處加派[illegible]安警察五十名歸議長指揮當由夏省長奉准派往

◎今日省議會開會聞一般主張金錢義員尚未覺悟[illegible]增加公旅費案無論如何仍須提出如有反對者即奉以老拳恐不要錢[illegible]之義員亦將[illegible]矣

◎溫屬議員王倪於前日發生風潮時將議席自行拆毀兩張不知是何居心

◎東陽議員何紹韓以議員可殺議會不可辱商學兩界選入議會騷擾而毆辱之議會神聖之謂何欲其代表人民監督官廳也難矣昨向周議長提出辭職云

◎昨日爲前清杭州太守林迪臣先生紀念日省垣[illegible]紳並福建同鄉[illegible]長率領學生[illegible]山林[illegible]行禮共有一千二百人之多

◎實業[illegible]長[illegible]

公電

◎李奎元請和會[illegible]軍政府各總裁議和南北各代表各報館均鑒民國[illegible]造險象環生外侮[illegible]內訌不息今[illegible]秋忽有[illegible]問題之發生[illegible]自[illegible]年爭鬥[illegible]中國之人民[illegible]城[illegible]中國之[illegible]兄弟[illegible]其仇讐[illegible]論其[illegible]之功執[illegible]射自思能無[illegible]答復也[illegible]總統本[illegible]如意見[illegible]之危[illegible]及成[illegible]成亡國之慘禍能無爲中國萬[illegible]之罪人[illegible]諸鉅公互相讓步各本天良息事寧人共謀對外值危急存亡之秋正共求進行之日[illegible]匪千里竊爲玖心[illegible]爲前提早道死生[illegible]兵秣馬効命疆場奎元之素志也本[illegible]何疑難之條件自[illegible]辱拋棄何爲之競爭[illegible]罪言泣涕上陳顧各鑒察陸軍第十一師師長李奎元叩馬

◎巴達維亞電　南北議和代表及各報館鑒中國經濟生活全繫於山東問題故請諸君採行必要方法敵會願爲後盾聞北京學生及國熱忱激發聲討國賊狀幸無[illegible]既巴達維亞中國商會二十日

◎登州公電　時報館轉國民聯合會鑒外交失敗禍迫眉睫請一致力爭以保主權蓬萊女子救國聯合會漾

◎萍鄉公電　時報館轉各學校各商會均鑒倭奴肆虐挾持歐洲和會将我青島凡屬國民切齒痛恨京滬各處抵制日貨甚表同情現[illegible]紳商各界一致進行務望堅持到底以絕來源國家幸甚萍鄉中學校全體學生公叩

◎板浦公電　時報館轉各報館各商會鑒抵制日貨爲救國良策乃有奸商竟將國貨加價殊屬可恨務望切實勸導以利進行幸甚江蘇省立第八師範學生公叩

要聞

國內和平會議紀事（九）（二）

和議之尾聲

平和通信社云朱總代表赴寧時有和平團體中人特往挽留朱言我此次離滬並非爲不負責任之辭職實因南方所提八款竟無可討論如能將此八款撤消我未始不能再返申重開和議也記者按此言不免過偏南方所提之八款縱有不滿意處不妨熟商何致不加

外交與財權之惡鬥（彬彬）

▲日美經濟勢力之爭　▲國內各派之勇氣

考察撤衣而去耶聯合通信社云昨二十四日爲和議再停之第十一日雙方代表仍無接洽和平會場已成一座冷廟矣聞近來北方迭派人員南下分途疏通以冀萬一達到單獨媾和之目的而南方與軸中亦有派人至北方刺探消息者所派之人是否負有代表之全權實爲疑問然北方近因此改變議和之態度聞昨日從本京和平團體之院電[illegible]圖挽救方法一語觀知和會已可概見第其事實上觀察單獨議和之[illegible]決不能成爲事實所苦者吾日盼和平憔悴欲死之國民而已

日代長雖於巴黎和會對青島問題驟現強硬態度似已占得上風者然不過政治上一部分之優勝若經濟上則欲如歐戰期內獨占優先其勢已不可能且英美方面亦勢難容一國之獨占其最明顯之證驗則如限制參戰等項借款與不得單獨借款之聲明及美國資本家阿波氏之來京阿氏此來第一要義在組織四國借款團抵京兩月已經就緒所謂四國即英美法日蓋民國初年六國團自美脫離變而爲英法俄日德五國自歐戰而變爲英法日俄四國自俄亂而實際上變爲英法日三國今美國既總持歐局執世界之牛耳對於東方之經濟上之活動自不肯放鬆一步前此對於某方借款之種種限制純爲對待歐戰期內之獨占經濟勢力之某國而發而阿氏之來京則於美國在遠東之經濟勢力之恢復有重大之關係者也此是美日勢力競爭之根本問題兩國之齟齬傾軋亦以此爲燒點其他一切關於中國之問題皆枝葉凡有世界眼光者殆無不看得透也阿氏來中國之活動今已告一結束接本國電回國爲實際上之籌備其臨行之言則將（不得單獨借款）重言以申明之而（非和平統一後不得借款）在前此爲取締某國今即繼續引爲新借款團之規約惟有一語最引起某國方面之注意者即美國擬將備而未用之歐戰費六萬萬磅用以投資中國此項巨額之投資見諸實行則經濟上之勢力必又西風壓過東風決然無疑故某派前晚在交民巷口之某銀行密議派某氏赴東一行（惟未決定因不肯暫離其奪來非易之某大本營也）或即在京與某國資本家接洽乘此東風尚勁之機會一鼓作氣一以壓倒國內之英美派一以預防美國經濟大勢力於將來也某俱樂部最近會議時局宣言之三大綱內有一條（於此時期不得借款）時人頗爲詫異謂某俱樂部向以某派之某某借款爲養命之源何乃忽作此自絕之論及細考其用意始知爲抵制一般英美派而發名流系方擬趁此阿波回國之前定一借款預約且將鐵路案趕速向歐會進行故某俱樂部極力宣揭鐵路案之內幕以施行攻擊今東方之款尚在受公同限制停滯時代故樂得以不許借款四字抵制名流派及一般英美派之活動要之一方則力圖占據將來之財權政權交通權以西風壓東一方則仗着老靠山趁此東風尚順之際與之搏戰勝利尚未知誰屬也

英法對於膠澳交還之聲明

膠澳問題自陸使在大會聲明保留後近日東京報[illegible]十日十四日英政府與英首相法總理會見[illegible]爲[illegible]同言膠澳必還中國並由英國外部大臣法國外交[illegible]長公函[illegible]三國會議時日本對於英法美之宣言及[illegible]國要求日本之聲明即膠澳領土及主權完全交還中國各[illegible]向吾國正式宣布[illegible]保證之意吾國究應取何態度[illegible]先自決定云云

又昨日（二十二）下午三時錢總理函約參衆兩院正副議長及外交委員長[illegible]會議對於外交問題交換意見云

日本公使之正式公文

益世報云本報頃據確實消息云前日（二十一）晚間日本駐京小幡公使以正式公文致外交部持前上緊[illegible]字其內容大略如下述日中兩國商學各界以山東問題惡抵制日貨本公使深致不滿[illegible]五月二日貴國北京晨報及國民公報載有林長民君外交問題警告國人一節內有山東亡矣國不國矣願合我四萬萬衆合力圖之等語此次風潮恐與此文字不無關係應請貴國政府警告林君加以取締請限期答覆云云

留日學界風潮餘聞

留日學生風潮後拘七人昨日江庸來電已全釋放原文如下　北京教育部鑒在監之學生七名現已一律保釋特聞並請轉府院江庸二十一日

又留日學生總會[illegible]事爲天民來電請[illegible]留江[illegible]並聲明少數學生假借名義擅發宣言不能負責云云原電如下　北京大總統鈞鑒五七潮變因學生爭之國至誠而監督勸阻使館開會實緣地位不同職務難行以致電請辭職除合證當面挽留外合再電請留以慰[illegible]有少數學生假借總會名義擅發宣言電報[illegible]不負責留日學生總會總幹事爲天民叩

北京學生界之緊要會議

▲要求六條堅持到底　▲政府兩次疏通無效

日前學生罷課以六條要求向總統請願於是政府幾經籌商於昨日職教員聯合會代表晉謁錢總理時間錢告以政府對於六條要求之意見囑其轉告學生（一）不簽字問題若由政府明白宣布實於邦交有碍但必審愼進行期無負於國人（二）懲辦賣國賊問題證據政府自當依法懲辦如徒憑空言政府不能辦到以爲其必根據法律法律非證據學生如能得其實據（三）打消田長教育及挽回傳蔡問題田消蔡回均已有[illegible]（四）收回警備令問題警備令本爲保衛地方治安並未以之干涉學生雖有若無（五）留日學生被逮問題政府已電詢江監督據說已完全釋放（六）維持和議問題南北和議雖現決裂之象但此代表必不撤回該代表等即赴學生聯合會報告錢總理之意見學生對於第二條答覆極不滿意仍堅持罷課原議此前日政府疏通之無效也

天津學生界亦罷課矣

昨日（二十三日）下午學生團聯合會長[illegible]演說中國教育[illegible]之危險[illegible]以顧全大局保持國家元氣爲重故吾仍望諸生上課爲是又講演一番諸生本爲提倡民氣起見政府對於學生之[illegible]國[illegible]現正多方挽救萬一因此變成重大交涉之國反以[illegible]國爲諸生不取[illegible]至[illegible]風聲[illegible]下[illegible]由[illegible]長代表政府[illegible]學生要求[illegible]官[illegible]之答覆大略[illegible]日職教員所述錢總理之言相同委婉勸導學生仍堅持第二條毫無讓步之意[illegible]講演一層由[illegible]政府苦衷決議暫行停[illegible]政府如無[illegible]辦國賊之表示絕對不能上課選舉[illegible]生命亦所不惜將散會時大呼中華民國萬歲全場一致聲音激壯[illegible]者謂[illegible]如聞此聲直[illegible]落[illegible]云

天津中等以上學校學生聯合會議決自今日（二十三日）起一律罷課二十三日各校[illegible]數以上之人出外講演警察未能干涉其議決之事計有四種（一）要求政府對於青島問題[illegible]宣布不簽字之決心而且懲辦賣國賊以謝全國（二）不承認二十一條中日密約（三）挽留傅蔡二公並要求政府表示對於教育界維持之誠意（四）取消參戰條約其罷課後之辦法計有六種（一）各校學生不得自行解散（二）組織通俗講演團（三）各校學生組織勞動部專販國貨以資提倡（四）發行日報鼓勵民氣（五）組織國貨調查股（六）組織新劇團現已極力進行並擬堅持到底云

北京治安問題種種

新聞編譯社消息云數年來北京塵經變故而秩序依然北京居民固不願力不[illegible]總監吳炳湘[illegible]吳總監忽因學潮辭職由是引起京師治安問題[illegible]以首都之治安毎[illegible]響及[illegible]政治[illegible]不容忽視茲將昨日所聞關於治安者分誌如次　吳總監辭職之經過吳總監之辭職上呈凡二度第一次呈文東海先行留第二次呈文措詞尤形堅決而仍批不准一面有悶總統亦即批准[illegible]已[illegible]慰留吳總監云聞吳君辭意稍活動[illegible]惟尙未完全打消耳　段司令[illegible]解紛　京師警備總司令段[illegible]生之[illegible]國運動不可[illegible]時易而法律[illegible]內之行爲[illegible]當行保護[illegible]有過火之舉[illegible]遺科長[illegible]前往各校接洽頗有勸[illegible]勗勉之處而[illegible]先行上課一層尤殷殷叮嚀並謂其他可以盡力之處無不[illegible]吳總監之態度亦復如是云云[illegible]知[illegible]生處懲學生之說爲不可信也學生方面[illegible]成[illegible]之[illegible]相約[illegible]對[illegible]作妨害治安之舉云[illegible]不設衛成總[illegible]近來[illegible]有政府將設衛成總[illegible]之傳說本社詳加調查[illegible]此種傳說已不止一次惟政府方面以爲事[illegible]張遍遊亂[illegible]以在京師之警備[illegible]以之維持治安已屬勝任[illegible]設衛成總[illegible]之必要云

留日學生代表上大總統總理書

大總統鈞鑒竊維山東問題自擬累月政府主持於內專使抗爭於外舉國上下咸協力一志以爲後援卒以正義無靈友邦不諒致有四月三十日歐會之議決時在東京學生聞耗羣情激昂[illegible]議集議除通電駐歐專使據理力爭外並舉代表歸國面呈鈞座代表等抵京後外交形勢益趨險惡道路流言簽字在即我專使進退維谷已有不能不屈從之勢時急勢迫急不擇言謹將簽字禍害爲我大總統一略陳之查吾國於民國六年八月十四日對德奧兩國宣戰同時將中國與德奧兩國間所有一切條約協約悉行廢止業經正式公布當時列邦亦無何等異言則德國在山東所享權利特權自應全行收回無疑日本究據何項理由久假不歸況國權收關豈可任人處分而自背六年八月十四日之公布也此未可者一日本之要求似依據於民國四年之協約暨民國七年之換文然一則以哀的美敦書迫脅而成一則尙未正式簽字國際慣例當然不生效力各國對德宣戰既倡言擁護正義掃除暴力爲指

中美新聞社之京塵錄

中美新聞社云一日京訊云上屆內閣會議關於國內和局議決四事（一）南方須承認徐世昌爲大總統（二）政府反對再開戰應早進行議和（三）合北代表[illegible]留南京以速續開和議（四）內閣取和平政策　已未俱樂部[illegible]由錢內閣一派人及梁士詒之[illegible]交通系合組而成者現有解體之勢其原因係關政府對付山東問題之失當山東議員大半屬梁氏今此等議員對於政府在巴黎和會處置[illegible]不滿之[illegible]又政府[illegible]解職及對付大學校長蔡元培及學生團之辦法[illegible]說者謂已未俱樂部之破裂乃總統與總理之大打擊因此俱樂部之成立原所以羣[illegible]之地位而作安福部與武人派之一種對抗物[illegible]時欲行其和平政策以親武人派正需國會之贊助而不料有此憾事也　北京學生罷課風潮已[illegible]十四校學生一萬六千人各校教員聯合會昨晚開會議[illegible]維持之策[illegible]意謂宜上書政府請將教育事業勿牽入政治以後永遠勿任用[illegible]一派人物爲教育總長其後決議將此事以及其他與政府交涉各事[illegible]各校校長辦理自蔡元培呈[illegible]學生[illegible]各校校長亦願擔任調停並有已[illegible]府能挽留教育總長傅增湘及[illegible]校校長則學生對於辦曹汝霖章宗祥陸宗輿等之要求亦將讓步也政府對於調停[illegible]但求克一商[illegible]解決而不失政府之尊嚴則無論[illegible]政府與教員則已一致學生方面自亦不致固執而得相當之解決耳

[illegible]（續前）[illegible]還中國則歸還之事何不一氣呵成而必分爲兩步又何[illegible]移交日本而後其自擔任歸還[illegible]中[illegible]其一可知[illegible]四[illegible]三是無異魚肉吾國[illegible]此未可者又其一縱使日本[illegible]公理實行歸還而經濟特權因約章而承繼則[illegible]權[illegible]有[illegible]之權要[illegible]續[illegible]扼北部之咽喉津古海門兩埠直成[illegible]青島一[illegible]足制吾國經濟上之死命以經濟之根據爲政治之發源[illegible]險象[illegible]設想[illegible]未可者　其一綜此四因萬難容忍伏懇我大總統電命駐歐專使嚴拒簽字[illegible]提[illegible]消民國四年之中日協約民國七年之中日換文暨高徐濟順兩路借款合同於和會以待公判否則退出和會我國亦可告無罪於正義之神矣再者國內[illegible]來[illegible]爭[illegible]相傾[illegible]私人之[illegible]全國之[illegible]血甚且[illegible]外[illegible]新[illegible]非[illegible]顧[illegible]指摘[illegible]以[illegible]不[illegible]調[illegible]而且民[illegible]學[illegible]起[illegible]勸[illegible]怨立斯[illegible]機依法懲辦以謝[illegible]入國家[illegible]甚[illegible]呈[illegible]財政[illegible]蔡子民先生電如下　杭州中國銀行轉蔡子民先生鑒先生去職羣情惶急懇速返校維持學界幸甚留日學生代表王兆[illegible]莊善昶陳定遠張景銘謹叩效

美國之新式商船

中美新聞社紐約通信云美國航務部部長赫雷氏宣稱美國臨時商船會社所需用新式海船其製造圖樣已令各部告成俟訂造此項船舶之契約則尙須於數星期後再議此新式船舶船身重量約在一萬二千與一萬四千噸之間速率自十四至十六海里在未訂造之前部中尙先調查各商業路線之需要各路應需各式船舶種類計入據部員云今後十年中各造船廠能造巨船者營業必佳美國商務上應需更巨式之船但三千噸之小船爲數已多者用於沿海貿易航務部於未經訂造新式船之前尙有一問題須先解決者即關於材料一項因此只約延未即訂造欲利用八千八百噸之船身船板及一切材料用以補助造快捷巨船之需日前東方一廠家自承可造一萬二千噸之巨船每噸價美金一百四十九元是見以船質而論美國能造之船舶其價縱未能視世界他船廠爲賤然亦足與相埒又據稱此間已接某國投資自願承造此項巨舶俾能價廉物美在英國造船者確有願受每噸美金一百二十五元之價承造之事但此項船舶大抵壽命不永不過能歷十二年而已逾期即不濟於用設仍欲用之則

[illegible]須修理須費[illegible]而貿[illegible]之處自不待言若開英國造船[illegible]訂[illegible]船[illegible]有一事當商者即船上各項附屬品不包在訂價之內此項附屬品往往另須給價五萬餘元（美金）美自歐戰告終以來造船價格已大低減其船廠工人工作之能力約十之五船價之十之六本爲工資是則已省費十之三矣又戰時船上需一切武裝如砲位等現均不需用而可去於造價上又每噸節省美金十元至十二元以及他項雜件[illegible]裝置今不復需者省[illegible]減省造價又據說在美國方面造船之價低減而在英國則價乃增高故造船事業勢必有極烈之競爭又據調中人表示意見謂今後十年或十五年間太平洋海岸將大有需求於快捷客船之小者迷彼鑑者預測今後數年中太平洋面之商業必大興盛云

亞洲土產博覽會預誌

中美新聞社云亞協會定於明年春季在紐約大中宮開亞洲土產物博覽會茲已發出第一次通告云「吾國人民對於亞洲豐富物產之數量及種類[illegible]尚屬懵然而亞洲[illegible]出品優美工作精良不愧爲文明先進之地之產物良名不嘉而已自歐戰開後美國與東亞間之商業關係大爲擴張一九一四年入口貨値價三萬一千五百十七萬六千元迨一九一八年增至十萬四千一百八十九萬九千元出口貨則於同期內由一萬七千六百四十萬二千元增至六萬〇三百〇六萬三千元合出入兩項計之從四萬九千一百五十七萬八千元增至十六萬四千四百九十六萬二千元今之問題即爲此已得之進步將如何保存並圖以後無限之擴張是也吾人此後在世界市場貿賈之物品所需者以對運之本國船舶入即可盡行運送供吾人之用自戰後吾人機器製造之能力大爲擴張此爲吾人推廣商業於亞洲大陸之一極強固之理由須知亞洲大陸之人口占全地球人口百分之五十一零五而其市場猶不過一半開發耳今欲發展美國商業於亞洲各國必須將產物之交換力圓簡單並將入口貿易作成一種直接交易之事此事之需要久爲吾商人及製造家所承認並已竭力設法使向之三角式的間接交易變爲直接使出口貨運往遠東後有貨物直接返回並贊助造成此間之輸入[illegible]惜習慣吾人之出口貿易益加興盛現信此博覽會成立後亞洲抱有遠大企圖計畫之商人及出品者必大利用之此種博覽會必能予亞洲商品銷路以極大激刺力乃屬無疑義者凡亞洲之產品目下在紐約市場無有一無銷路者而美國產物亦必因而得出口之間接獎勵亦不待言也云云就現在形勢論之吾人之計畫必受極優厚懇切之歡迎現有一荷屬印度委員會正在組織中其團心荷屬東印度境內之出產必能以相當之種類數量代表於博覽會中至有勢力之華人方面已經宣稱極關心於此項計畫將竭力加以贊助而日本人之注意此舉亦不待言馬尼刺美商會及斐列濱政府均經考慮此問題深信彼等必能用此機會贊助此舉之成功也

日外相之最近聲明

十八日大阪朝日新聞載日外相內田氏之聲明云近隨政局之推移各種重要之國際問題層出不窮凡是種種問題與關係列國間必彼此意見融和互相推讓始得期滿足之解決且解決此等問題各國國民對於將來[illegible]見調和是爲至要使反之而不以事實爲本徒懷疑慮固執偏見不顧他國之利害是不獨無益於事實他國國民之行動須有公正與公平之判斷既深察自己之地位並體諒他國國民之地位除其特異之見解互此樹立平和改造世界之際影響所及實非常危險近觀內外各新聞紙所有評論往往多蹈以上所述之弊例如本邦新聞紙之一部此關中國與西伯利亞以及朝鮮等友邦之行動往往不以確實之事爲本又不顧影響及日本之利害如何遂其臆見妄下批評是誠不勝抱憾者焉若夫中國之外國新聞記者亦往往誤解日本之眞意而屢與德國締結秘密同盟之說其荒誕無稽殊足令人噴飯我日本國民殊不欲效彼之蠱誘起國際間之惡感惟關於我國正當之權利所在而他

交通銀行換給新股票廣告

本行現爲整理股票起見經董事會議決於發給民國七年份股息時將舊股票一律收回註銷另行換給新股票概不收手續費各股東如有欲知換新股票詳細情形者請向各地分行索閱更換新股票通告可也除發付七年股息日期另行登報通告外特此廣告

交通銀行發息開會之通告

啓者民國七年股本利息業經本會議決官利六厘紅利八厘各地本分行開始發給並定於五月念五日即陰曆四月二十六日星期日午後一時於北京宣武門外大街江西會館開股東常會本屆照章應選董事監事[illegible]請各股東與會各股東已另有通告其詳細章程可向各本分行取閱並希於會期前五日携帶股票或更換新股票之憑証到北京本行總管理處驗明領取入場券或委託代表者應請先期携股票或更換新股票之憑証到就近之本分行總管理處驗明照領入場券赴會可也特此通告　交通銀行董事會啓

開印聚珍叢書及全唐文廣告

廣雅書局所刊武英殿聚珍版叢書共一百四十八種可分釘八百厚册板極明朗本館今春曾經開印惟認購者衆先交半價其除半價於五月下旬出書時交收又本館前曾代理全唐文共一千卷已裝訂成[illegible]擬複印一次潔白本槽紙訂價一百七十元南山紙一百二十元（毛書未釘裝）認購者須舊曆四月內先交半價其餘半價於五月下旬出書時交收又本館前曾代理上海補葉山房代理北有德本可閱惟出售後裝訂費須念五元以上三十元以下可與該書坊由郵政掛號將該書依約須[illegible]五月下旬出書訂印者須四月內先交半價[illegible]收據即由郵[illegible]寄[illegible]訂[illegible]出書時再交郵費七元可以按址寄送　廣東全省閱書館印書主任徐俊甫啓

醫學博士譚以禮醫例

時間　門診　上午十時至十二時　下午二時至四時　除星期日外上午十時至十二時下午二時至三時在英界海甯路一千五百十號

出診　下午三時至八時

診金　門診一元　出診六元　提早加倍

醫所電話　住宅北二六六九　華英藥房中央二六七七

交通銀行換給新股票廣告

本行現為整理股票起見經董事會議決於發給民國七年份股息時將舊股票一律收回註銷另行換給新股票不收手續費各股東如有欲即換新股票者請向各地分行索閱更換新股票通告可也除登付七年股息日期另行登報通告外特令先此廣告

交通銀行發息開會之通告

啓者民國七年股本利息經本會議決官利六厘紅利八厘各地本分行開始發給並定於五月念五日(即舊曆四月二十六日)午後一時在北京宣武門外大街江西會館開股東常會本屆選任董事監察人各股東新股票業已另有通告其詳細章程可向各本分行取閱並於會期前五日携帶股票息摺前往各本分行支取利息隨將股票息摺交由各本分行轉寄北京總管理處驗明領取赴會之入場劵其有不克親自赴會者須委託代表人填具委託書由該分行驗明蓋章交由代表人携赴北京本行總管理處驗明照領入場劵赴會可也

國欲訴諸之則為擁護利權計亦惟有對於該國嚴詞詰責以窮事之真相且施以相當之手段促令反省耳今日者雖無此等憂慮之事實發見使爲一如此則政府必立施以必要之手段決不遲疑也(觀我國與中國之關係中國官民中往往對於日本之真意深懷疑惑之念即以此次膠州灣租借地論歸還中國本爲我國已定之方針而中國國民怨疑我有占領不還之意此事至足駭異夫我國關於山東問題牧野男爵已於五月四日巴黎報上剴切聲明其聲明之言即謂日本對於公約務必確守山東半島必歸還中國以增進中日兩國之利益云夫中國自參戰以來今已因聯合國允許停止庚子賠款以及增加關稅矣然本於德國媾和條約尚有別項有利條件可得日本於此且當極力維持其希望也又余(內田自稱)於前期議會不已聲明當以公平共助之精神爲本確立我對華態度乎此一方針固始終未變至今仍堅守之焉

◉西報述甘肅近狀

字林報二十六日甘肅蘭州通信云甘肅自民國以來除白狼之亂外地方上尚安靜且各回教首領□得佔軍事上要位分駐西地不聚集于霍州甘肅回徒視霍州爲回教發祥地初革命時回兵隨蒲軍官攻西安之民軍後幸事端立即解決否則西安恐不可保自是以後回徒極鎮靜一致擁戴張廣建故張得連任五年甘肅省內近年亦辦新教其中學校成績頗著日前甘開運動大會今中學校長與省教育廳長□撥款萬元不日前往歐洲調查西方教育惜二人不知歐文然其用心實可嘉也城內電燈近已備充由□□開地方添購一大機該機本作煉鋼之用乃辦事者□貪小利致全局失敗誠爲可惜記者曾訪蘭州之模範監獄見待遇犯人之法極文明並教以紡織及製鞋之工作或用之修路該獄比諸縣署之舊式監大不相同再此項軍隊已開入陝境阻遏止南軍進入鳳翔云

又霍州通信云華官在隴□設一軍金局藏人極不願遂作亂華官即調霍州與西寧之回兵往勦回兵乘機沿途擄亂山谷中人民安居無事者陡然遭一大劫寺院被搶擄牛馬被驅去婦孺遭殺其亡有逃亡者則凍死於山中兵士且毀寺院並擄去金□殿佛像有明朝所造者結果藏人大敗死千人又出賠款十五萬兩從中華官皆得大利某官進省時產騾□頭負小箱甚多同人云中係乾貨即黃白物也

◉遼左音塵

▲軍事警務二會議舉行有期　▲殖邊華富兩銀行開兌無日

謝米諾夫前與張爾是特會議意見不合已經決裂除令其夫人赴日運動外並通電蒙古各王公大臣謂將于月內大舉先圖蒙疆次謀西藏建一獨立共和國此種消息已由官場傳至張巡閱使處張使恐風云險惡不易收拾特電召在外駐紮各上級軍官來省開重要軍事會議討論續派軍隊鞏固邊境及收束前方軍隊改編師團各種事宜現二十八師師長汲金純東邊鎮守使馬龍潭及各旅團長等均紛紛到省一俟孫司令烈臣由京歸來即行開議又奉天全省警務處長王家助因日本總領事館舉行鴉片取締會議深欲本國警察嚴行禁查鴉片嗎啡俾其盡絕不令外人見哂加以外交失利風潮四起若不力爲防範深負疆帥重託之心特分令各縣警察長來省開警務會議討論一切會議分三期招集第一期□□□省各縣警長自二十日起至六月一日止第二期□□□□各縣警長自六月四日起至十四日止第三期招集邊遠各縣警長自六月十八日起至二十八日止現第一期招集之各縣警長業已齊集省□即日開會矣

殖邊銀行停兌二個月□□□□□籌備款項仍未籌妥雖迭經省議會商會商工農教育各會拍電北京請政府維持亦屬無效昨該行又運動當局以檢察廳名義布告停兌展期其布告文略謂殖邊銀行前因總行解款未到各分行付款未能如期收回以致周轉不靈停兌二星期當經本廳布告在案現期限已滿該總□款仍未解到各分行付款難迭經嚴催所解無多不□兌換茲再展期一個月一面嚴催各該總分行趕速籌款一俟到日即行開兌仰爾商民人等一體知悉幸勿疑慮嗟嗟甚甚生民以血汗所得之資供衣食生活之費甫屆兩滿又行展限長此因果其何以堪吾人爲奉省人民悲更不禁爲奉省經濟惜也至華富殖業銀行亦屬感鎭長局無期開兌近聞該行招集全體股東會議擬將該行兌與新股東新股東代表係前殖邊銀行之股東劉君九氏現正在其商中籌局內云劉氏之新股亦屬所□即令實在亦須數月招齊而權利尚有種種待商處是以開兌之期誠不可望云現在華富紙幣已改與紙幣□錢莊亦不敢折收兩殖邊票受累華富少許誠大可慮也

◉粵省之政局談 (廣州通信)

兵猶火也不戢自焚此雖數千年之舊說而亦不朽之至言也粵省苦兵多甚矣同是護法而各佔地盤地盤之中有兩大頭目並時即不免于爭今日閩南護法軍之互相衝突觀之陳炯明方聲濤之東往電文即可知其大略然□時於一隅小試其端恐他日護起者尚不止此也粵省黨派之復雜無可諱言軍政府爲護法中樞然其統轄之下互相雄長者已許多疊籌如桂軍問題之所最注目者也前月傳陸榮廷將令馬濟爲督軍章懷安爲財政廳長幾成事實乃許多延宕軍政府不許莫榮新離職而馬濟僅得兵工廠督辦馬隨即回桂回桂而後關經一度南寧會議其會議之結果如何秘不得知然証以□□近之□□一面辭職而仍向龍州出巡又致電岑雲階勸其相率歸隱似於現在軍政府微有不懷之意而外間傳說乃有謂滇桂人物大相決裂桂系之中又復內裂者即交通部尚□發生遺落與梁士模□幟即其見端而將來督軍問題□有密切關係者也外間謠傳桂軍有一部分人與粵軍聯結有一部分人與滇軍聯結各有主張者於政務問題□有所支配傳說如此極不願其實現乃□近恐人耳目又有前廣東督軍陳炳焜由梧返港一事當陳氏經梧州時張鋐而劇烈爲鬧熱旋在梧拍電至肇慶致省長李耀漢請其到港把晤並先遣幹弁到肇相邀李耀漢生辰原是十六擬在肇慶設備其盛送得陳氏即著速赴港追抵港而後彼此會晤於妙高台田文甫所組織之俱樂部十五十六連日與陳相聚者李耀漢楊永泰等十數人俱交通系諸人並開議員降孟蘇陳孑楷許鎮康亦至港曾與各要人議論解決某某時局方法於是外間亦議論風生有謂□□將辭職者有謂陳炳焜李耀漢洪兆麟爲督軍省長者有謂政局將變動者適馬濟亦同時回粵故流言益盛但現在時局未定高級長官斷未必驟然更換其內幕如何刻下尚難預知也然外間因政權問題對於滇軍多所揣測者其□吏賊人總聞故滇軍總司令李根源亦有闢謠之電矣茲錄云

下廣州軍政府莫督軍鈞鑒李省長鑒頃閱五月十三日新民國報載粵路股東簡卓生葉品三等二十人公呈內載云云(原呈略)查粵路新舉總協理報在交通部已於五月十一日發表許崇灝羅飛□選舉并未得任總協理之職所謂根源助款運動不知該股東何所根據根源因奉軍府迭電催促入省籌商要公適在韶關家慈由滇抵港故於初九日專車返省該呈詞抵省爲代許運動不知該股東又何所根據且吏可異者所謂預定計畫則以該路收爲軍用以路按借外債千餘百萬並以車利所入盡供滇軍餉糈等語粵路不爲商路一切雖爲總協理主任尤有各軍軍爲之監查各股東爲之後援無論何人亦不能改爲軍用鐵路何能以其按借外債又何能以其所收入之利權作餉糈又謂即將別設□軍司令部于黃沙沿路分駐軍隊一有設側駐韶大軍動令一下即可夕至□省城等語尤屬荒誕絕倫滇軍駐韶□今三載其對於大局翊贊之誠對於地方紀律之嚴萃爲鈞座所深知國人所共睹豈以□之權驟無異日時現在本軍將士以此等事方何以□不但爲全體名譽所關尤爲大局安危□繫即地方治安者亦非淺□若不嚴行根究任其肆意構煽則風播所極奸究乘之□患何堪設想□情憤激遏抑無從應請鈞署查傳原呈各人澈底追辦以杜奸謀而息亂機本軍幸甚大局幸甚李根源叩(十八)印

◉武漢提倡國貨之近狀

▲金融界之一致　今日之能以救中國不致陷波蘭印度之覆轍者厥爲商界近日來漢口商界以外交失敗之秋卓思救亡之策除提倡國貨以杜漏卮斷外復相約不用某國各銀行之鈔票(即銀票)即某鈔票亦復相率不用較之提倡國貨尤爲有力更足以促他方面之反省惟望我全國商人堅持到底更望我鄂之資本家酌量利敵現金以資補濟勿使五分鐘之熱心遺譏於外人也

▲販賣團之組織　武漢兩總商會近因提倡國貨之際僅以空言而勸導恐不能收効加之外縣等鎮人民多不知提倡國貨爲救國要圖若派人游說中有所難是以擬定極善之良法組設販賣團專運國貨分赴各鄉鎮倡辦以資勸導人民愛國之熱忱到正進極組織本月內便可出發

▲女學生之游說　省城女子職業女校日昨大開全體會議對於提倡國貨勸醒閨娥不用某國之物件是日討論再三因傳單僅只醒識字女子之一小部分凡不識字之婦女其中之理由不識字之女子當日議定推選善說詞年大之學生擔任游說已公推段樹英等十二人爲游說員到正准備于兩即日實行其事云

▲小學生之氣憤　訪者昨四時道經閱馬廠日睹有某校小學生二相隨而行長者年十齡幼者年十歲長者指幼者所携大洋墨汁一盒曰此非國貨爲□□製造品幼者聞言之□途路人見之多被感動稱贊不已斯雖小學生一時之氣憤足徵當仁不讓矣

▲各商店之取巧　近日提倡國貨聲浪愈唱愈高以致□□出品無形滯銷而經售□□貨物之商店遂施行取巧之法減價拍賣然購者仍不以廉價變其心也

▲廣貨商之熱潮　邇來提倡國貨之聲浪愈唱愈高漢口洋廣雜貨幫以本幫售賣外貨較別幫爲更多以後改售國貨須從該幫入手昨二十號約集自洋貨雜貨公所會議決定僅已辦之貨售盡以後不得再購並函知各家所有者開單報存不准貨利弊已公同擬定罰章以示決絕云

▲維持會之發起　自青島問題外交失敗之信傳來各校學生咸以提倡國貨爲主義無不知國貨不完備安能抵制外貨□有商民宋君□春者有見於此特邀集同人擬在漢口設一國貨維持會專以國貨仿照舶來品製造勸銷爲宗旨俾興實業而保利權現正籌備一切俟妥帖後即行開辦

▲寫血書之又見　武昌文學中學校甲班學生胡超年二十二歲天門人十日課餘返入寢室適寒貧前日談及發起救國捐款學生助錢二串自以手指嚙於是斷指血書提倡國貨四字以示永遠不忘云

◉王占元面訓各校長

昨二十日午王督軍傳見中華大學高等師範公私立兩法政校高等商業外國語校甲工甲農甲商勺庭啟黃第一中第二中第一師範湖南旅鄂中學荊南中學女子師範女子職業漢口學校漢陽晴川中等一十校校長校監到署惟中華陳校長因病由學校監代表第一高師張校長緩行因事無暇由校監劉代表第一師範劉校長在日未歸餘有校長均行到署各校長校監先在官廳聚齊惟公立法政校長劉洪烈遂入即問買不賣國人多不解何所謂疑問之乃曰北京學生風潮傳來鄂人承省長及教育部命令竹出牌示訓誡學生切勿濫起風潮居然有匿名信件及揭貼指我爲賣國賊人多慰曰先生辦理教育近四十年心地坦白人所共知豈不過學生誤會加以煽播先生欲辭校長一席者不無其人從中煽播始有匿名信件與揭貼之各種攻擊亦使先生不安於位聲請辭職則先生墮其術中矣謹毀謗舉動之而已何介介爲吾人後見督軍時教育科教事會賣教育秘書熊世任亦在座督軍曰我國從無實力外交何可言國際平等權利紙要不吃大虧已屬萬幸和會協約祇得國會同意即行簽字於吾國自人已顧交涉但辦交涉條件外間不知辦理外交之困難動起誤會此本督軍不能不加解釋者前日學生代表品芝濃高滔之措性大三生到署皆亦將辦理外交無實力後因難訓切宜告勸令切勿造由免改愈演愈劇將街秩序尚屬井然收效亦非淺鮮然故後一旦秩序不清則火巷之火警皂白不分即本督軍亦未能相諒也今天又有教會學生游街區開漢口各處亦有變本加厲之舉動萬一發生事故牽動一部分交涉當然係學生游街有以致之除一面已傷漢口鎭守使警察廳防範勸導外故不能不請各校長校監來此議議務將此情形轉諭學生切勿再生劇烈事端致礙治安云云又曰校內尚易維持可但校外人之指使耳督軍曰祇要各管理員均能維持校□人則得矣亦無校外人之足慮矣總之無論如何此後發生事故必惟各校長校監是問校長校監當與本督軍對於秩序治安同負責任焉不可忽略我固山東人對於山東自極威激對於湖北治安則不能不如此也尚有原則至於提倡國貨本督軍極表贊成試問不買他的貨我們做得有沒有如云提倡國貨先根本解決必須從製造上著手則人人自買國貨矣又曰南北和議決裂不過各個人私權私利難達目的耳試看各代表行書間純爲意見無謂亂爭夜則花天酒地狂賭狂嫖何有國是存其心現在正爲設法從根本上維持大約擬提倡星期仍即繼續開議現在奸人鬧利用和議停頓青島風潮劇烈大施妨害地方治安之技能故具此種種苦衷不能不嚴爲防範欲諸公同負責爲者說畢於各校長退出時又□囑以後對於學生情形及約束辦法得隨時報告省長云云

開印聚珍叢書及全唐文廣告

廣雅書局所刊武英殿聚珍版叢書共一百四十八種可分訂八百冊明年本館今春曾經開印惟購者衆已告罄茲再續印潔白本槽紙訂價一百七十元南山紙一百二十元(毛書未裝)預約者須念五元以上三十元以下可分期繳付四月內照收又有全唐文共一千卷可分裝二百冊潔白本槽紙定價五十元可以按址寄書由郵寄回收據出書時再交半價並交郵費七元廣東全省圖書館印者須主任徐俊甫啟

醫學博士譚以禮醫例

時間　門診除星期日外上午十時至十二時下午二時至三時　出診下午三時半至八時
診所　上午在美界海寧路一千五百十號　下午在英界四馬路華英大藥房
診金　門診一元號金一角　出診六元　提早加倍
電話　住宅北二六六九　藥房中央二六七九

◉贛聞彙紀

▲省公債准抵稅款　財政楊廳長前經呈奉省長核准續辦第二次地方短期公債籌資接濟所訂辦法通令各屬遵辦在案現計已屆到兩期債票額一百一十一萬八千九百二十五元五月底應還債額八十六萬七千八百二十七元前屆第一期歸還本息之期如商民以此項七年地方短期債票還納本省丁漕及一切正雜各款每票額一元作英洋一元〇五分不得短少分釐經收書吏司事亦不得抑勒留難需索所取債票隨同每月應解賦稅統一併解交南昌分金庫於解款聯單將別欄內□明第二次短期債票若干合現英洋若干元搭解英洋或英鈔若干分斷□註明白勿稍含混並將所收債票字號數目開具清摺隨同解文報告發廳以憑查核金庫對於此項債票一面列入各該稅局解到稅款一面列入付還債票款本息即將債票送廳核明存銷至八月三十一日第二期還本之期每票額一元作英洋一元一角債券多少以此類推其一切手續仍照第一期辦理除函致南昌分金庫查照特於昨日通令各稅局立即遵照屆時妥爲辦理毋稍牽忽違延云

▲屠業反對加附稅　屠宰稅一項本經財部訂定稅率分行各省遵辦有案嗣省府爲各地方有因辦理公益事務酌量增加附稅以資補助故每猪一頭原定稅率二角而增加之稅有至三角四角不等近聞南新兩縣勸學所長因經費支絀不得已公同會議於屠宰稅內每猪一頭帶徵附稅一角以爲勸學所經費之補助當經教育廳飭令兩縣知事會同妥議辦法呈候核辦該縣知事即查照公同議決之案傳諭施行詎屠業公會寬德堂竟以屠宰稅負擔已重若再加一角附稅實屬力有未逮極力反對新建知事汪念祖以因教育經費困難而籌及附加屠戶等不得抗捐即將屠戶陳三順余克元等十餘人拘押縣署屠業中人聞此消息比即全體開會主張休業罷市遂先以寬德堂公會名義具節略於總商會請求維持會長龔梅生處與顧等因未悉個中梗概當即致函南新兩縣以屠宰原有通行稅率彼拘之屠戶有無違抗情事不得而知請查明見復云云新建知事汪念祖接函後令(十一)日赴商會接洽並將勸學所長會議可決加捐案及教育經費不敷情形一併携往商會會長等均未在會由該會協理龔梅生照□擬代爲接洽汪並將加捐原由詳爲說明同會後經余君權以調停意見遂與辦理同會長擬將所陳節略爲之轉縣請求照舊復開全體大會議決對付方法兩種(一)罷市(二)呈請省長飭令兩縣准予減免一角附稅云云二十二日全城屠店已一律罷市不售肉矣

▲開辦花捐請願書　具請願書公民徐曉呂兆介爲振興市政並籌南昌城內開辦花捐懇請省會議決咨請省長官速予開辦以維商務事竊公民等生長贛地社會情形知之甚詳南昌雖居腹地現值輪軌交通商業急如何發達市政應如何振興所謂揚子江一帶之商埠如上海鎮江南京安慶蕪湖大通漢口等埠較之南昌雖不及與之並駕齊驅亦決不致相形之下不及十分之一其原因固屬不少而禁娼與否實一莫大之原因也娼禁開則花捐收花捐收市政興市政興則商業盛不觀開辦花捐之商埠乎行商得娛樂之處於此小作勾留之時禁探商情之高下經營既可得手藝迫之資所費無多易勝決矣禁娼南昌則不然經商是地者行裝甫卸商務旁形求一遊戲之場不可得於是經一二旅舍之墉保作平康北里之遊非遇警察稽口騙娼嚴科罰金則遭地方棍痞托故敲索甚或仙人跳之陷害禁火國之危險行商者因之商務不振在警察方面言之不辦花捐亦難於取締蕩如一般流娼私娼省坦無令騙娼則發業如故一遇驅娼令下遂作狡兔三窟貪不勝貪更持有奧援者公然出局侑酒賣之不理不獨有妨官廳威信即於商務上亦有損無益在土娼方面而言之以爲未辦花捐乃是秘密賣淫官廳難於取締既有省去應繳之捐暗中摸索無惡不作未成年之幼妓亦出而應各大乘人道其中誘良爲娼更屬多數似此觸犯刑律之娼戶仍是逍遙法外不但奸者竣者出而經營即愚者蠢者亦必尤而效之遺害地方何堪設想再進而言之社會上受無窮之困苦者莫如花柳病之傳染因未辦花捐娼戶不受官廳查驗之義務即滿身梅毒而營業如故年青子弟偶一不慎不獨己身子孫永之由是觀之南昌地方非開辦花捐不能去毒稀繁端況查省會街道倒壞不堪官民雖竭力修理均因經濟上之原因不能得良好結果若能開娼收捐不妨所有收入之款除開支辦公費外如數撥充市政公所振興市政之用市政一新商務從此盛矣用特具請願書請求貴會迅予議決咨請行政長官開辦以興商務謹陳江西省議會請願人徐曉呂兆介紹人黃釋鄭可希

◉愛國聲中之痛訊

寶垣自五月九日各學校學生遊行警告以來全城人士發展其愛國精神幾有風起雲湧之勢所幸督軍省長能於俯順輿情不致抑壓而軍警長官又一再會議以護衛地方秩序安寧爲重凡屬一切涉於激烈言論舉動將有剴切之勸告惟各學校如高等師範公立法政均組織講演部屬於愛國事務爲長久之勸導以法雪除國恥紀念日爲止每逢星期必四出演講發紓熱忱指導國民使愛國精神得以澎漲四溢貫輸於全國人民腦筋之中誠爲極美之事不謂此後有無阻礙能收長久之效否

各商號昨在商務總會會議一致贊成抵制日貨惟因維持原有血本計凡以前所進之貨能於封存或退還者即照辦否則由商務總會會員科查來源嚴絕上海爲正當之辦法此後一切日貨概不再行批發以期逐漸消滅其娀妙者爲下關轉運公司凡屬日貨均不代其轉運違者重罰現已互相派員科查來源嚴絕自無輸入之處其惟人所設專消日貨商店數家亦擬宣告停止營業並各工藝店中有專以日貨爲原料者一經停止進貨大有窒礙現正考察華產原料以資改良深願熱心之士從此極力提倡國貨則中國輸弱爲強即在指顧間矣不禁拭目以盼

◉皖訊述要

▲學界之狂熱　省城學生團抵制日貨頗若驚濤駭浪風響雲從如通衢達巷發貼傳單日商輪船往來時阻搭客洋貨市舖派人調查等事乃商界方面昨亦開會公決富經通電各縣並發通告云本商會開會公決凡各號在中所訂日貨裝運到皖日期以陰曆五月初五日爲截止以後倉有辦者日貨到皖一律充公云云並聞省立第一女子模範小學全體學生發起女子救國團現已刊布宣言書訂期游行街市演說女界抵制日貨之決心云

▲匪患之滋延　渦河南北匪案叢生有地方之責者不圖防範而姑息民縱匪谷貫難辭刻聞渦邑龍山鎮有大股土匪自西北來將距該三里許之何姓等莊焚劫殆盡龍山鎮所駐警察亦敗衂抽縣知事亦沿若罔聞後經牌坊集駐防新安武軍趕來始將匪擊散並截獲趙老鷹一名盒子砲一桿省署據報已於該縣中斥謂其疏於捕務云云

▲議案之打消　財政廳長胡思義因不滿意於議會省議員牘劾而彈劾之胡雖有戀棧之心而無對抗之力遂擬擯一切准備歸去所謂乘興而來敗興而返詎省長乃議會通過查辦之人查辦予否殊棘困難遂擬以面而供到之電文致倪督軍解鈴繫鈴不難得情而從其致倪電中有云胡廳長尚無過失易人接替恐中質無相當者軍署檢有其人儘可示知備極欲迎否則還請中央另行簡放等語倪接電後恰議員多有蚌視倪夫人壽兒胡向其一言孚進成諸議員疏通意見議員等當然本命唯諾大約以後不致於胡廳長爲難而胡之位置亦即無形鞏固矣

▲義塚之躑躅　皖紳潘怡然等籌辦苦兒院爲皖中破天荒之義塚各界信仰樂於輸助已誌報端聞倪督軍以院址無固定基礎殊覺缺然遂指定西城外舊馬營爲院址而省長亦指定舊有育嬰堂屋宇作該院第一期教養苦兒之需不料紫前總統昨亦助該院經費四百元陳克齋捐二百元陳宦掌捐五十元童嘉會捐四十元路某捐七十五元各縣知事省有資助足該院規模日大多庇孤寒云

地方通信

○紹興通信

▲青島交涉失敗之憤激　紹興自青島交涉失敗之消息傳來民氣極爲憤激由學商各界發電致政府力爭外第五中學第五師範及越郡教殷立之越材中校等學生組織國恥團體及抵制日貨會勸勉用國貨開用白話印刷傳單分發各處各校之所有日貨收錄於大善寺前當衆毀棄以表示不用日貨之決心每逢星期均派人赴各處宣講並派代表與杭州學生聯合會接洽且商勸紹興商會約定限二日內將各商店日貨一律撤除停售否則決定自由行動該商會調查各店日貨以藥水店爲最多約佔之八九洋貨店次之約佔之七八布莊又次之約佔之六七已令其暫行收藏各街衢及公衆懸掛廣告仁丹及一切日貨招牌已一律除去改貼勸用國貨傳單昨日下午三時自西郭門外上岸進城之萬安頭蒙輪船趨有日人二名至紹城西郭門外上岸進城實經之該學生閱查悉係無游歷護照證勸令其當夜折返不得逗留紹地云

○揚州通信

▲發起國民大會　外交失敗青島淪亡凡屬國人士莫不悚駭本邑學界既已組織學生聯合會每日於功課完畢後以十人爲一團分別出發向各處散給抵制日貨傳單及各項印刷物品並隨處演講以期發揚民智恢復國權其愛國熱忱已足令人欽佩現議會以救國之責甚爲重大非一部分之人可以勝任必須聯合群力方能有濟故特發起國民大會俾集思廣益共圖救亡之方已訂明本月二十六日在大江禮拜堂師範換場舉行開會詳情容再續錄

▲商界不進日貨　揚州商務分會於昨日召集各商在左衛街開會籌議抵制日貨方法日貨銷場最旺者首推廣貨業其次爲藥房再次綢緞當由該三業決定以血本攸關現存日貨不得不設法售銷以資補救爲止嗣後誓不再進日本的貨物商會現擬調查存數以便限制云

時評二

◉換湯不換藥 (迦)

昨電言舊交通系對於鐵路案意見大概主張不以鐵道向外借債中經彼所組織銀公司之手嘻此所謂換湯不換藥也蓋今之向外借債能免除所謂之抵押品乎吾恐銀公司亦無此能力固非空口大言所得了事也然則使必經銀公司之手亦不過負債者多一剝削而已負債者名爲政府實即吾民也故吾民不可不注意之焉

本銀行採用美國銀行制度發展遠東與美國之商務爲目的所有一切業務如存欵分定期活期儲蓄三項不論規元英洋美金金磅佛郎均可照辦利息面議進出口押滙放欵收買中外匯票或代收欵項及辦理各國各埠電匯票並銀行應辦事務如蒙惠顧無不竭誠優待也

總行美國紐約自由街六十六號
上海分行英界九江路十五號

脚癢難熬有藥
已潰用藥粉 未潰用藥水
上海中英大藥房總發行

廣舞臺特聘粵東著名鏡花影全女班
開設虹口北四川路虬江路口宜樂里西首

四月念六日雙齣頭
姜子牙封相
蘇州妹 推車
蘇州妹 全班合演 夜送寒衣

今夜六演 哀情新劇
桃花源上卷
蘇州妹 秦鏡隱蛾眉
新桂 醉入武陵溪
曾瑞英 夜困藏珍閣

上海最高最雅之游戲場在南京路中

盤梯小洋一角電梯小洋角半幼童減半

羣超子藝童武團

童子團之武藝◎之◎之◎之以◎台夜起初定之受及望他伶身捷手觀◎◎

武進報告白

號季子白盤放大本

內服聖藥
海草精
總發行上海中英大藥房

大舞臺 四月念六日
即禮拜日全體藝員准演好戲

日戲價目：包廂四角 官廳三角 二等二角 三層一角

趙竹卿 劉蘭琴 田桂枝 佳桂 張廷芬 椢振 于月樓 陳海 張春鶴 客野雞 串風古 如相 泉陳 逸珂 民隱 韻隱 市蓮 秋曹 寶登 許越 黑 珍 玉 崑 白

大舞臺 四月念六夜
本臺特煩超等藝員准拿手好戲

價目：特別官廳五角 包廂七角 三等二角 三層三角 二統角售

白玉崑 姚俊卿 毛韻珂 趙如泉

十本宏碧緣

天蟾舞臺 四月念六禮拜日日戲名角一齊登臺

小達子 楊瑞亭

天蟾舞台 四月念六夜戲價目注意

天蟾舞臺 四月念六日夜戲特煩著名藝員拿手好戲

楊瑞亭 趙君玉 張德俊

挑華車 斬黃袍 黃鶴樓 紅樓夢 黃鶴樓 年羹堯 文史恭 宏碧緣 蜡廟 虮

新舞臺 四月念六日戲

新舞台 四月念六夜戲

大世界乾坤大劇場 四月念六日夜戲目

天蟾舞台 四月念六日夜戲特煩著名藝員拿手好戲

小達子

宏碧緣 虮蜡廟 黃鶴樓

中國第一游藝場
新世界
道地上海大空前

南北二部面通交 (門票每位小洋一角)

請閱新世界報

大冒險家羅士君飛車走壁

上海滬寧鐵路火車時刻表

[illegible]

滬寧鐵路上海開往南京火車時刻表

[illegible]

滬杭甬路滬杭線行車時刻簡明表

上海本埠時間比鐵路時刻早一句鐘

滬寧滬杭甬鐵路車務總管啓

中華郵政收信時刻表

[illegible]

出口輪船

[illegible]

進口輪船

[illegible]

本埠新聞

●我國遠東運動員回國

我國參與遠東運動會運動員昨日上午第一批一行三十七人已先乘哥倫布船回國抵滬後即赴四川青年會定於今夜乘車北上各回本校矣運動員華北運動會書記陳筱田君告余運動會之結果菲列濱第一我國第二日本第三是因該地氣候大熱水土異宜不然我國成績或較優良也第二批因守候輪船約遲日即可到滬云茲將昨日到滬之人名詳查於後

李大星 李庭三 張儈 俞梅華 黃福三 杜榮堂（五次第二鐵餅第二） 邵鵬 阮神錚 陳文鑫 魏樹柏（籃球隊員） 劉明智（籃球隊員） 劉陶開泰 陳樹賢 段鴻燊 顧平和 韋光綱 劉蔭思 郭景錄（籃球隊長） 孟廣禮（籃球隊員） 王瑞生（籃球隊員） 逢廷訓 張德平（一萬里第三） 李松齡 丁照春 時昭涵（十項第三跳高第二） 時昭澤 孟鐵慈（鐵球第一鐵餅第二） 梅貽琳 宋後輝 倪仲名 淩鴻勛 陳崇武 以上運動員三十二人 陳籃出 馬約翰 道 袁 克拉克 馬克麥 以上護送員五人

●學校聯合會開會紀事

▲廳長至滬疏通

昨日下午三時中等以上學校聯合會借省教育會開會適省公署得滬上罷課電亦遣教育廳長胡君玉孫至滬疏通一切開會時公推唐蔚芝君主席唐君首請胡廳長報告南京情形胡略謂省長對此非常慎重囑教育警察兩廳隨時保護學生使不致軼出常軌省長勸導學生之意有數點（一）各校須由校長職教員等維持不可發生罷課行為（二）學生在校外須有文明舉動（三）委托職教員使利用學生愛國精神以努力有益事業其勸導學生之點（一）罷課後即自失地位（二）罷課最後之辦法云云措詞甚為懇摯繼由各校長職教員討論雖互有主張而大多數趨一致辦法有六了事決定今日（二十五日）三時續議至會者計工業專門同濟復旦大同等十八校校長職員共三十餘人云

●醞釀中之罷課問題

昨日（即二十四日）午後四時在聯合會辦事處分開評議員會交際員會及職員會會議結果決定（一）在罷課期內發行新聞紙以資鼓吹（二）罷課後之維持方法仍報聲明以免誤會（三）關於抵制日貨事勸止暴烈舉動（已印出一種傳單）（四）希望商界合開大會以為商學聯合之先聲（五）下星期六開追悼郭義士欽光大會此外議案甚多不備錄又女國及城東兩女學製有國貨招貼備粘貼各店舖之用已經評議會通過今日即將印行自明日起各交際員並攜有不進日貨願書分赴各商家勸告簽名云

學生聯合會評議部於昨日下午開會議決於星期一上午九時罷課凡罷課之學生須一律至公共體育場舉行宣誓式

●籲請續開和議之電文

北京大總統國務院均鑒上海和議停頓勢將決裂民心皇皇不知所措我大總統渴望和平屢令宣布海內同深激勵乃報載院電有准令各代表辭職回京之說聞之非常驚愕現南方已電留唐總代表而朱總代表不聞明令復職留滬即唐公所提條件未能承認盡可開誠布公討論是非布告天下一面電令彼此繼續開和議彼此以大局為前提不乏轉商餘地冒瀆上陳伏祈垂察江浙閩粵公團周野公陳兆熙李煜瀛蒙訓李錫支葉秦林永清澤榮天民周宗孟董介猷徐信周介壽袁耐厂馮□等二百八十四人叩敬

●政府復滬上各團體電

本埠山半各團體因北方代表全體辭職而北政府竟然見許各自去電詰問茲接盧護軍使轉來院電文錄如左

逕啓者承准國務院電開接商業公團聯合會等來電僉以挽留各代表賡續開議為詞查此次南方代表提出條件八條經朱總代表據理否認並經政府聲明理由送經駁覆宣布對以上總代表等既已辭職會議無可進行是以始允朱總代表辭職外國挽救之方在政府渴望和平之誠尚始終未嘗少變也現聞粵中電留唐總代表如故方已知悉倘有轉圜之機已電達朱總代表仍留滬上商洽辦法希望各省會議等共釋疑團是要等因承准此應通知即希查照可也此致商業公團聯合會盧永祥啓

●政府注意治安之急電

松滬護軍使盧子嘉君昨奉政府急電略謂以國內和議久出波折而外交方面仍極嚴重可危深恐不法之徒乘機擾亂地方為害更烈除分電沿江各軍民長官在此時期內務須特別防範以維持治安為主一律俾使地方無雞犬之驚外特電希即飭屬一體防範云

●頒布青島交涉之經過

江蘇特派交涉公署近奉南京軍民兩長電略謂前奉政府電因青島失敗學生人士紛電力爭誠恐不明此項交涉原委無意識之舉動擬將關於青島問題交涉經過情形頒行各省宣布國人以使周知等情迭經電達在案茲准外交部咨頒交涉經過詳情請速宣布（一）德國租界時期（二）英日攻打時期（三）日本管理時期凡此三問題迭電所屬宣布俾得咸明此項交涉之真相免生誤會云

●關於青島問題之種種

▲學生救國團　中華學生救國團於昨日下午一時開第二次職員會各校代表到者七十餘人首由桂鵬九君提議略謂抵制日貨僅為塞漏補苴之辦法而於開源尚未之追宜從提倡國貨入手本團除刊發各種傳單並派員四分途演講外現擬組織國貨陳列所徵集全國國產分類陳列任人觀覽既易識別又免調查各代表均贊成此舉遂決定先通告各大商肆徵求物品云

▲學生會　昨日午後本埠寰球中國學生會日校學生由教員俄思生女士及尤海鵬表國旗帶領學生分往各處露天演講地點為江灣鎮（隊長何家驤）天通庵（隊長胡思永）大場廟（隊長胡銘勳）浦東（甲組隊長朱仲良）（乙組隊長朱葆璋）途中分發各種勸用國貨傳單等印刷品午前七時始相繼返校並聞該校學生於下星期六將在新南翔等處宣講云

▲上海公學　昨日白克路上海公學舉行星期六演講會特請大韓逸民某君演說其辭至為悲痛雖幼稚學生聞之無不感動是日翻譯者為李君大旨云設有一人身受奴隸之痛苦而目擊其手足親人井乎昔日本對待朝鮮之手段今方一一重演於中國我朝鮮因五分鐘之熱度而亡其國貴國幸毋蹈前車之覆轍諸君勿以日本彈丸之地而能吞併大之中華須知彼英吉利三島又何以吞印度耶日本對我朝鮮於亡後之手段即將加諸貴國矣貴國國民亦思挽救之道乎願說辭主席致辭謝朝鮮我兄弟之邦也今以救受之痛苦告諸我愛之手足同學聞之感想如何此後願當將諸先生之言印於腦中國家前途其庶有望乎

▲浦東　浦東一帶自大團鎮首先開國民大會議決抵制日貨一致進行外其他各鄉鎮亦多繼起前日莊行鎮開國民大會到者數千人群情一致議決即日實行莊行商團亦在事務所開會總司令席少雲向開樂房蔣榮房中陳列之仁丹清快丸賞活日月水等各種日本藥品當眾悉數焚毀全體一致進行前日（十一）高行斜橋北方國音廟香汛之期一般善男信女前往進香者絡繹如山陰道上熱鬧異常是日由該處學界陳大臨曹谷張甸子唐洪豫等特往作露天演講詳述對日外交失敗之情形及抵制日貨為惟一之救濟方法等語聽眾感為之淚俱下感者動聞陳君等將赴社其星期日之休息繼續赴各鄉演講云

▲火柴廠　自推行國貨以來火柴為家用必需之品滬埠已有燮昌華昌恒昌等火柴廠出品頗受社會之歡迎其原料入口用物表品以日本貨居多既經前發良進步在浦東協家渡等處設廠自造推行廣大遍求抵制日貨起見以將國貨價值照舊而倘同國貨維持會查悉近狀詳勸火柴販切勿乘此推銷國貨時期增價值仍等前故南北市各烟紙店等對於舊價值仍未增加且赤燐者每箱亦六角至七角黑頭者三元八角左右

▲帽業　日人驚我青島噩耗傳來全國震驚帽業中人亦國民一份子豈忍坐視今全國各業既謀抵制日貨帽業亦應積極進行故已開會議決所有帽盒帽襯等或用日貨者概行抵制一律改用國貨衆志成城以盡國民救亡之實在云

▲麻袋業　滬南麻袋一業對外銷路常年頗為不少向以日本為多數近緣青島外交失敗情形顯極在其內點昨日邀集同業在大東門外民生公所開會討論抵制辦法決對於該國一體不買本擬即日實行繼以各業前次有已經成交打包之貨二十餘萬定貨飭令丸代船裝去該船約在二十七八抵滬裝運即以此次為限此後即與實行抵制運決定辦法退還我青島收前衆約為止

▲五金業　虹口小五金公會（小五金）同業所集會之所同業之人公會者六七十家未入會者亦七八十家昨日經會長等集議之下所有貨品自歐戰以後日貨已逐次增多現悉一體止售並停止定貨進貨諸事司其之未入會由本公會刊印通告知照共同進行

▲轉運公司　本埠南車站泰安轉運公司因代客於前日運送杭州皮貨杭又毅記轉運公司亦因代運環粉紙貨各物往杭乃被轉運公會查悉以該公司所運之貨乃屬東洋貨品不應私運抵制物品違背公議即應罰洋故於昨日開會商議應罰辦法以將抵制議案而使以後不再代客運送日貨云

▲紹興同鄉會　紹興旅滬同鄉會昨致上海商業公團聯合會函云逕啓者敝會今日開董事會議員辦席會討論提倡國貨以此舉為今日之要圖亦為熱心愛國之切實辦法惟是提倡國貨尤須資本家出其財以謀改良國貨製造日常用品方可抵制舶來之物以塞漏卮前言及資本彙集非易因念民國四年本埠發起救國儲金不數月而得巨數乃以事中止功虧一簣曾經發起諸公發即通約認願撥還竊思此次提倡國貨既需資本儘可援用此次救國儲金辦法由貴公團發起分勸各界量力出資當此人民愛國熱度達於極點若高一呼收效自宏又況前次救國儲金撥還信用卓著此次援前辦理能如願以償如天之福集有數千百萬則可辦大公司即集有數萬金亦可興辦家庭實業或大或小唯力是視此誠抵制外貨之根本辦法抑亦提倡國貨之輕而易舉者也敝會同人意見如斯謹以一得之見貢獻貴公團尚祈開會集議急起力圖國家幸甚敝會幸甚再者公團對於此項提議以為可行定期開會討議時請通知敝會以便派代表與議徐乾麟曹慕受三君為代表出席說明理由是為至要

▲十人團　山埠商業十人久持團其甲組（已經宣布）茲將乙丙等組並誌如下乙組（組袖俞錫林（團員）何金祖　朱輔臣　華祥生　范茂棠　夏作森　陸文卿　沈祝行　陳金龍　王峻之　丙組（團袖）王士元（團員）金夢軒　徐錦標　陸魁廷　張吟滬　金魁臣　孔蚨庭　孫潤林　蔣福慶　丁金泉　丁組（團袖）王振之（團員）吳仲文　趙芹香　段禾生　馬潤材　楊留生　夏竹庭　程之明　錢仲由　王根泉

昨日（十三日）商業印書館編譯所亦有一團成立即日面成會公舉代表程百行君前往敝國十人團聯合會接洽一切同聲進行該團以持靜默提倡國貨抵制日貨為宗旨並請成員外宣講聞團員一般人民其團員姓名列下　程百行　胡維才　陳恒審　周承瀧　朱安　黃江松　程蓮公　周正洪　丁嘉棟　張怡釗

上海南市太平里四號中華救國十人團聯合會通訊處近因本外埠報名投函者日有二三百封當此聯合

●留美學生會愛國行動

留美學生會前於在大東旅社開常年會議發助全國一致之舉動並擬設法使中國工商業可與日貨競爭留美學生組織成一委員會籌此辦法該會更提聘各省之留美學生組織成一大團體云云又議定一會所已令委員會先調查預備下次大會作一報告云

●省教育會再致省長電

省教育會昨電省長云南京省長鈞鑒奉梗電示預算總數未示對於議員加費辦法此舉敗壞風俗人心影響教育前途甚大台灣案公布人將疑行政機關不以喪大廉恥為非將全國以圖私利任教育者史無術以訓練學生社會暴風亦將傳播愈烈四維不張國亡可懼務懇省長俯順輿情將各機關未敢減削各款先行公布其餘徹交復議省議會暫行法覆議案須經三分二議決議會不乏明達之人必有轉圜餘地全省公民負監督議會之責亦斷不能其仍執前議現值各校罷課議能課若再因此激動學生更無辦法特再電達懇迅行令江蘇省教育會迴

●各方面覆唐蔚芝電

▲錢總理覆電　唐蔚芝先生鑒致元昔銑電誦悉此次各生愛國情深足祛士氣惟以激於意氣致有擾火傷人之舉殊為惋惜當協速捕各生次日即予保釋法庭現法辦理政府對於此事務持其平不為已甚外間種種謠諑純屬子虛刻一都中各校均已照常上課並由負責官吏與各界接洽諸無致滋誤會是為切要至傳部長辭職未經允其自請去職且已出京遠引部務未便久懸不得已始允其請焉交長已有通令批留矣特聞能訓巧

▲國務院覆電　探投唐蔚芝先生鑒馬電悉學生事本屬特辦理政府交付電已詳覆矣諸希察照院養

▲國務院覆電　唐蔚芝先生鑒致電悉京校各生業經詳切曉導安心回學勿再有過越范圍之行動希轉知各該校長諸誠諸生勿信謠傳為要院漾

▲齊省長覆電　徐家滙工業專門學校唐蔚之先生暨諸君鑒養電悉學校罷課關係頗鉅除據情電陳中央並派教育廳長赴滬與諸君接洽外務望共同維持設法勸阻是所切盼齊耀琳梗

●虹口案中之日婦要求

虹口日婦瑪去秋中日交鬨事本星期曾控工部局於領事法庭要求賠償其亡夫銀一萬五千兩星期二日已經預審一次昨由此英荷三領事會審先調查存案當有日本人作見證云親見三華捕開三槍云此案定下星期一再審

●收回廨權之所聞

本埠收回會審公廨問題經盧護軍使呈請中央交外交部研究進行在案茲聞本埠西人方面消息謂此法同不與當此租界路有關或現北京方面迭不允讓租界亦須俟和成後提議云

●和平會代表由甯返滬

全國和平聯合會所派代表黃恩施邱鳴華包庸等赴甯挽留北方議和代表勿北上一節（已誌前報）茲悉家綬代表等業已紛紛北上胥京復命無可挽留衷是該會所派各代表昨由甯乘滬甯快車回滬晚九時抵埠即赴會報告在甯挽留未遂一切經過情形矣

●俄人擾害華僑之調查

海軍總司令公署昨接海參崴海軍代將林建章電稱俄人謝米諾夫近有亦埠一帶招募土匪編練為軍到

●杭路近事紀要

處地一一覆書...傷商並將當商強行擄去索軍餉該處店商之被擄者計一百餘人損失金錢三百餘萬業經交涉派遣海軍...該處商人查案向該國公使交涉外並電本部等語因該屬可否接洽後已轉呈海軍部請為核辦矣

▲茶葉運價　滬杭甬鐵路新茶上市本年車運箱茶仍由順泰公司承攬所訂合約同各條仍照上年繼續展限一年（即本年底為止）業已訂定並另委商十嘉辦理報關運捐保險等事即經該路分飭各站查照該路嘉運之箱茶等運費自閘口站起運以達南京者每箱減少洋由運輸處管訂定經運轉價如下凡裝車由閘口至南京江邊站每三十箱自裝運費洋十元...兩路各站於即日起實行矣

▲改造月台　滬杭甬鐵路上海南車站月台向來三尺左右所鋪土皆爛泥磚塊易不時均須修補耗費甚多且不壯觀該路車務總管有鑒於此特函請該路總工程師將上海南車站月台改用水門汀以資堅固仍照上海北車站式以壯觀瞻於昨日（念三日）由工程處派人將南站實行改建預料是項工程至少須閱月方能完竣云

▲驗看乾繭　浙省繭捐日下已屆上市之期其收運來滬由售者悉由滬杭甬鐵路之紹通轉運公司包運食本月中旬起已有乾繭來滬均由長安裝來計本月十七十八十九二十二十二念四等日共由長安裝運滬乾繭計二十四車共二千六百三十包均附掛於該路嘉興南間車及貨車來滬運日由江海關派員駐站上海南北兩站驗看及復勘而場車輪運往來極形忙碌並聞嘉興等處日內亦將開運惟杭州閘口一帶繭市旺令當在端午節後彼時每日均有十餘車到滬云

▲乘客猝斃　滬杭甬鐵路上海南車站昨日（念四）早晨約七時半許有年約三十餘歲商人模樣之搭客正欲過大橋購票詎行至橋上忽然倒下立時斃命當經路警發覺立時報知王巡官先將尸身移置該站附近三山會館旁原地上候尸親前來收殮以便稟上行人往來一面移知地方官查驗該死者家屬備棺收殮云

●幼稚教育大會預聞

江蘇省教育會附設之幼稚教育研究會擬於陽曆六月一號（星期日）午後二時至五時在西門林蔭路省教育會會所三層樓上開夏季大會屆時先有本埠各幼稚園生之表演暨賞聯絡並各示成績上二年每次到者約有七八百之多此次當亦不少次有美國女子大學同學會之代表攜有模範家庭與鄉鎮之儀器及衛生要訣之圖表當會演講主理此事者為前南洋文女學校長今徐家滙工業專門學校土木工程科教員之夫人（mrs.vanderbeck）與浙江大學理科教員之夫人（mrs.mabee）皆經驗有素於教育極有心得之人萬夫人且善滬語可直接講演不用翻譯此次美國女子大學同學會對於我國幼稚教育之亟宜發達及家庭婦女知識之淺薄特與省教育會接洽籌備開此大會實為旅滬西國女子為本埠社會謀幸福之創例也現已印就入場券二千張江蘇省教育會寰球中國學生會青年會等處均代為分送

又本星期日（五月二十五日）午後三時至五時為幼稚教育研究會第四次年會議事程序為選舉職員商議來年辦事方針與籌備六月一日之大會凡新舊會員與熱心於幼稚教育者均請及時到會商議一切

●上海童子軍比賽結果

上海童子軍第一團華童公學第三團約翰大學第四團英華書院第五團約翰青年會第六團育才公學第七團復旦大學第九團工業專門學校中院第十團工業專門學校下院第十二團呂世中學共計九團上月某日開始舉行大會比賽技能今日該事所有各項前列三名如左

繪圖（甲）約翰中學（乙）工業下院（丙）工業中院　急救（甲）約翰中學（乙）呂世中學（丙）育才公學　烹飪（甲）工業下院（乙）約翰大學（丙）復旦大學　訊號（甲）華童公學（乙）工業下院（丙）呂世中學　測度（甲）華童公學（乙）工業下院（丙）工業中院　築橋（甲）工業下院（乙）復旦大學（丙）育才公學　娛樂（甲）工業下院（乙）工業中院（丙）華童公學

今日下午在華童公學召集各團先由復旦大學補行娛樂既畢即揭曉各團總分數第一名工業專門學校下院由伊文思西書店贈以童子軍模型一個又新華儲蓄銀行行長林康侯先生加贈銀杯一隻第二名華童公學由上海商業儲蓄銀行贈以銀盾一個第三名約翰大學各項首選者各獎銀章一枚惟娛樂一項由童子軍會長唐紹儀先生另備精緻銀盾以獎優勝之一團云該會並擬擬開會序警察散隊至五時散會

●慶祝英皇壽誕之情形

昨日英皇誕日上海英商團舉行大閱兵人俱樂部開大會慶祝清晨英領署有茶約及中國官往賀英國童子軍行升旗禮昨晚惡中旅滬英商由聯合會設宴公讌自戰地回滬之英美法等協約軍官兵七百餘人云

昨日（念四號）為英國國慶紀念日駐滬各國領事暨外交部特派駐滬交涉使楊小川英法公廨正副會審官陶炯之聶榕卿俞英孫王綏生李秀山張逸卿等諸君均詣黃浦灘英領事署道賀以敦睦誼而本埠各商行以及英美電車公司電車一律懸掛國旗同伸慶祝云

●輪賭窟案之了結

閘北寶山路二十四號門牌洋房外國酒飯店內私設磨盤輪大賭窟於上年十一月間經盧護軍使委派駐崧閘北三十七團長陳景初君親自帶同第一營區隊及警察遊巡隊等協往破獲搜出賭具並將在場與賭外人百餘人一併解送五區署令各洋人簽字釋出賭具外國籌碼等物移送護軍使署存儲向該國領事交涉在案茲聞此案盧使對於原欲東公辦理擬將房屋發封嗣經該洋商投赴北京要求該國駐京公使請為力爭交涉盧君以湘北系完全華界主權所在該商提出理由並無效案懸數月尚未結果現經駐京意國公使出而調停緒商解決判該洋房三十四號以後不准再有前項賭博情事當由上海意領轉令該洋商不得違犯等情該房現已仍開設西飯酒店開張營業幷由盧使令行警廳飭該管警署通時入內查察主管損失之賭具等物由使署消毀完案云

●青年會褒榮宴紀事

青年會因第十一次徵求會員會結束故於昨晚七時開徵求宴於該會之健身房所以答徵求諸君之熱心也到者百數十人入席後奏軍樂開會由主席朱成章君報告開會宗旨次全體起立唱國歌並祈禱次董子部幹事唱滑稽歌次西人葛發納君彈琴獨奏次西人歌詩隊歌詩次周森友君歌詩次全體起立唱會歌次駐英倫總領事曹慶五君演說大致謂凡事必須有組織青年會所以有此成績在斯都人在外十二年所見所聞均不離此組織二字即如我國抵制日貨未免太遲倘早有組織已不須今日重提云云次各隊隊長演說徵求會員之經過次海軍部參謀長何貫玉君給獎次該會總幹事曹雪賡君致謝詞散時已十時矣

●日領事謁見交涉員

駐滬日總領事有吉明君昨因某項問題赴交涉公署訪晤楊交涉員茗談良久始興辭而出

●甯波同鄉會大會紀事

甯波同鄉會昨日在四明公所開常年大會新舊二時開會到者四百餘人公推袁履登君為臨時議長由議長報告開會宗旨次公推糾議員孫梅堂孫純甫盛丕華黃玉書次公推開票檢察員陳蓉館沈佩蘭應季審何梅軒次總務董事方椒伯報告丁巳年至己未年四月會中經辦各事次會計董事謝蘅牕報告概畧次募捐團幽辦方椒伯報告募捐經過情形次建築主任振條報告建築新會所繪圖包工辦法次方椒伯提議同鄉注冊請衆討論是否可行經全體贊成通過議決即速實行次會宗周袁履登陳良玉張讓三相繼演說大致發揮固結團體之利益並激勵同鄉人提倡國貨一致對外愛鄉愛國衆皆贊成極進行至時到底旋

中國銀行函授學校招生

銀行學為今日之要務...不學即各界既不能合金融...者何可勝計本校於內設函授...之處竟可求...名請即附同郵票三分...本校地址上海...

美商和康洋行廣告

本行開設一海廣東路皮字三十七號專辦著名廠家各種洋紙文具機器大小五金皮件雜貨現下新到大批一等水泥（即水門汀）各種粗細外國紙以及鋼板等定價格外從廉倘蒙惠顧無任歡迎之至此佈

日光藍曬紙新貨又到 四川路A四號華泰洋行啓

上海滙豐銀行及虹口分行告白

敬啓者本行收足資本洋一千五百萬元公積英金一百五十萬...銀洋二千一百萬元另設定備...元...本行總行設在香港分行在...倫敦北京天津...漢口哈爾濱...厦門...各埠代理...各大通商埠頭如有賜顧請至本行面議本行收買本埠期票並辦理一切銀行應辦事宜本行滙票可滙至倫敦及歐洲印度新金山美國日本等處

民國八年三月十八日　白

[illegible]

中國銀行投考學校招生

銀行事務今日之最要急務，不過任大職者當有明瞭之學識，必有一時人才缺乏之虞，爰提倡組織本行學校，即為養成銀行人才起見。凡入學之生，不但學費不取，並供給膳宿，畢業後即派入本行或各分行服務，以期學以致用。入學資格須年在十六歲以上二十歲以下，具有中學畢業或同等學力者為合格。願投考者請即至本行報名，附繳照片一張，報名費洋一元。

美商和康洋行廣告

本行開設上海廣東路皮字三十七號，專售著名歐美各種洋紙文具機器、大小五金皮件雜貨，現下新到大批一等水泥（即水門汀）各種粗細外國紙以及鋼板等，定價格外從廉，倘蒙惠顧，無任歡迎之至。此佈 中1319

日光藍曬紙新貨又到

四川路A字號華泰洋行啓

上海滙豐銀行及虹口分行告白

啟者本行收足資本洋一千五百萬元，公積英金值洋一千五百萬元，又銀洋二千一百萬元，共合洋三千六百萬元，另議定備用股本洋一千五百萬元。○總行開設在香港，分行在廈門、暹羅、巴塔維亞、孟買、加爾各答、紐約、北京、檳榔嶼、仰光、西貢、舊金山、上海、新嘉坡、沙喇倍約、天津、青島、漢口、而克搭、廣州、司倫坡、福州、漢口、哈爾濱、伊羅伊羅、意布、神戶、可倫坡、倫敦、法國、馬拉夾、小呂宋、長崎、東京、橫濱。○各商行莊或活期（見付本帳）或定期，均請至本行面議。○本行收買本埠期票並辦理一切銀行應辦事宜。○本行匯票可匯至倫敦及歐洲、印度、新金山、美國、中國、日本等處各大通商碼頭。

民國八年三月十八日白 戊603

開選舉會長。初選當選者十八人：張讓三、方椒伯、錢達三、朱葆三、虞洽卿、樂振葆、陳良玉、方椒伯、陳鎮如、謝蘅牕、三次多數陳文鑑、謝衡牕、傅筱庵、陳蓉館、盛竹書、謝蓮卿、袁履登、又當場收建築捐周春山十元、李咸方張一堂孫利華王芝生各五元、啟注冊費朱春貴、楊朝義、章育彩、周春山、吳孝生、莊阿乾、包心之、杜良仁、周生富、王一朋、沈阿成、李伯友、錢尉臣、袁卿室、方玖生、薛文利、項日功、李阿九、張口氏、傅丙起、王允臣、孫阿炳、周全毛各付費洋五角，至散會已鐘鳴五下。

●可倫比亞號昨晨抵滬

太平洋郵船可倫比亞號，昨晨行抵上海，本午後下午即開回，載去華絲一千二百包，值銀一百九十萬兩云。

●懲辦楊樹浦刦案之逸匪

前在某西人家為侍者之崇明人毛全福，因於正月十一號夜隨同已經由解詳解護軍使署訊明懲辦之盜匪陶和夫、陳阿三、王杏春、管金桂等持械夥刦楊樹浦路一千三百號門牌居婦李陳氏家，值洋四百餘元之衣飾現洋，案發逃逸，潛居江北，日久回滬，被匯山捕房華探目蔣榮生、包探陳廣義偵知，稟明捕頭，協同六十二號西探目柏生將毛獲解公堂訊，判押候查明再核，各情已誌本報。昨晨由捕將毛解廨覆訊，先由中西兩探目稟明本案辦理手續及拘獲被告在捕房供認情形，即由包探陳廣義將毛在捕房所供之口供單當堂朗誦一遍，并詰被告詞同有無錯誤，被告毛全福答稱此種言語確係我在捕房所供，然當時阿寶（即在逃之金標）與陶等邀我至宋家木橋小茶館中吸烟，名時紙云偕至樹浦搜取烟土，迨至洋布局對門小飯店內，果腹後，尚稱同往觀看小輪船曾否駛來，及至我將棉……

進出口貨物報告

捕質洋兩元五角付去飯資，隨衆出外，始由小弄兜至事主門首，我一聞警笛之聲，即行逃避，所有帶去之假手槍一支，系出洋五角向東洋店中購得，事後拋棄在蘭路附近之花園內，嗣聞陶和夫被獲，我即逃往江北。比聞案結回滬，遂遭拘案，是實。中日官核供，發商之下日須休出質，次郎判擬將判禁西牢七年，而華官張達卿長謂因公堂無口押，以上之權，因判毛全福發押西牢五年，期滿帶案再核。

進口洋貨

四月念五日mantor號自英運來：灰布七二六八疋，灰布五九四一疋，斜文布二七疋，細斜文四四五疋，白洋紗四八疋，黑羽綢八九六七疋，羅緞五七七疋，西緞二六二疋，花斜文四四二疋，染紗七九四疋，蔴法布一五七八疋，羽毛二六一疋，鐵床一二六架，海二七一床，傘二四〇〇把，鞋襪三九雙，棉布一四七疋，絨布四三六五碼，棉絨織品一八九四三碼，嗶嘰三九七四碼，帆布一四〇三碼，印度布五六〇八碼，羊毛布六一九四碼，雨衣布三八四四碼，棉紗八担，絨錨八八担，鐵錠一四担，鐵條一〇〇七担，鋁棟鈎等二〇〇担，鐵絲六〇七担，漆鐵片八三八担，鋼條一四三五担，鋼器二八三担，鐵片二二六担，老鐵索二四六担，鎳四二〇担，可可二二担，鋼絲布一担，鉛管九〇担，一七八担，肥皂七五〇担，薬打七二四四担，甜油八四担，油漆氈二九二五磅，手套四三六打，手帕四三四打，絨帽一〇打，香烟五〇〇〇〇枝，搭形玻璃四〇箱，玻璃器五七一二方尺，絲印一〇四〇斤，捲烟紙三六〇〇捲，紙價值銀一〇六三三兩，魚肚一担，一籐一二五五担，紅花四担，魚翅一五担，燕窩二斤，口七二斤，木板一六一二方尺，棉袋一〇八一立方尺。

出口華貨

五月二日昭號自香港運來小呂宋雪茄二四〇〇枝，印紗四五〇担，木板，五月九日yawata丸運至印度綠茶一五担，又運至紐約髮絲四一包，五月七日takeshima丸運至美國紐約人髮六三担，蘇四〇担，乾重口八四担，鵝毛一〇一担，綿緒五担，五月念二日北滿過附南北關中絲報告，蘇四〇〇擔……

誌謝 昨承中華書局寄第八期英文週報一冊，謝謝。

時評三

◉迎運動員 （公振）

遠東運動員已回國，雖未奪得錦標，然亦非毫無成績。且吾人有應原諒者，即氣候異宜，風塵跋涉，與聚精會神、靜以待動者，有不同也。惟當此國家多難，體育亟待提倡，請運動員回校以後，因此次之閱歷，正宜益自勉勵，並以普及於人人，則其關係豈僅勝敗一時而已哉。

本埠商務市況

合倉單

五月念四號禮拜六本埠中西銀行其實銀現洋總數揭錄如左

多加銀	一百八十一萬洋八十四萬元	
匯豐	七百八十九萬洋三十七萬元	
有利	三十萬兩	洋二十萬元
道勝	二百四十八萬洋四十七萬元	
和蘭	十七萬兩	洋八十二萬元
花旗	一百六十八萬洋四十五萬元	
東方	一百八十萬兩洋六十八萬元	
德華	三十五萬兩	洋二十萬元
華比	六十二萬兩	洋十七萬元
中國	一百十二萬兩洋二百五十八萬	
中法	九十八萬兩	洋五十五萬元
友華	十四萬兩	洋十三萬元
交通	四十七萬兩	洋二百五十二萬
菲列濱	二十萬兩	洋萬元
合計	二百七十萬兩洋二百二十萬元	

總共存銀二千二百五十一萬兩洋一千二百〇六萬元滙豐存大條銀十三條

外國滙票

五月二十四日午後匯豐銀行掛牌行情如左（上海規銀一兩滙至倫敦）

英國現匯	五先令一辨士半
英國現匯	五先令一辨士七五
英國四月	五先令二辨士
銀行四月	五先令三辨士半
定貨四月	五先令三辨士七五
定貨六月	五先令四辨士
（上海規銀一百兩滙至巴黎）	
法國電匯	七百九十四佛郎
四個月匯	八百四十八佛郎
（上海規銀一百兩滙至紐約）	
美金元現匯	一百十八元五角
又四個月電	一百二十四元五角
（上海規銀一百兩滙至日本）	
日本電匯	二百九十七個
（上海規銀一百兩滙至印度）	
印度電匯	三百〇七盧比半
（香港洋一百個合上海規銀）	
香港電匯	七十八兩二錢五分
（新加坡洋一百元合上海規銀）	
新加坡現匯	四十五兩八錢七分半

銀市

五月二十四日銀行市價如左

中國銀行 裝往南京實銀二十八萬兩
交通銀行 裝往南京實銀十六萬兩
交通銀行 由天津到東洋 萬元
交通銀行 由揚州到東洋二萬元

大條銀電報	五十一辨士二五		
銀拆開盤	三分	收盤	三分
銀行轉帳	三分	掛牌	三分

金市

昨晨標金開盤二百一兩英滙揭曉照前日下午電升半辨士，金價看穩，定午盤二百〇八兩八錢午後最小二百〇八兩三錢收市，稍好計二百零九兩，總六月份開盤金價二百〇八兩三錢收盤二百〇八兩六錢，現貨條條銀一兩給金足赤二種每條升銀一兩云。

現貨標金（每條）	二百六十五兩
足赤條金	二百七十一兩
沙金合條	二百七十三兩
銀樓赤金（每兩）	四十元
銀樓收價	一元六角五分
五月份標金開盤	二百一兩
英滙揭曉金價	二百〇八兩八錢
五月份標金午盤	二百〇八兩九錢
午後金價最小	二百〇八兩三錢
五月份標金收市	二百〇九兩

錢市

五月二十四日北市銀洋銅元及小洋銀拆錢市收盤如左

龍洋開盤	七錢四分〇五毫
英洋開盤	七錢四分〇五毫
銀幣開盤	六錢四分四厘五毫
江南小洋	六錢四分四厘五毫
廣東小洋	六錢四分四厘五毫
銀拆開盤	三分
銅元開盤	一百八十二千五百文
龍洋收盤	七錢四分〇一毫二五
英洋收盤	七錢四分〇一毫二五
銀幣收盤	七錢四分〇一毫二五
江南小洋	六錢四分四厘
廣東小洋	六錢四分四厘
銀拆收盤	三分
銅元收盤	一百八十二千五百文
衣牌開盤	一千三百五十文
八開開盤	一百十七文
小洋貼水	每角十五文

證券

昨日證券交易所報告

元年八厘公債售出	大票八十二元五角	小票八十一元
元年六厘公債售出	大票四十二元	小票三十元
三年六厘公債售出	大票六十六元五角	小票四十五元五角
四年六厘公債付息	大票六十六元五角	小票十元
五年六厘公債付息	大票六十六元	小票十九元五角
七年六厘公債售出	長期	短期八十二元
交通銀行庫平付息三、四兩		
通商銀行股票付息四十一兩		
蘇路股票除二期售	六元	
蘇江興業銀行已繳四期購入	一百元	
浙路股票除九期售出	十七元	
招商局航產股票付息	一百六十八兩	
漢冶萍公司付息購入	三十元	

▲上海各種股票

五月二十四日本埠各種股票現值行情

和豐銀行	每股買進	大百十七元五角
匯豐	又 買進	二十兩
開平	又 買進	十兩〇七錢五分
業存打	又 買進	一百〇五兩
總商會中	又 買進	十七元
怡和	又 買進	十二元五角
業典	又 值銀	八十八元
業和	又 買進	十二元二角五分
瑞子	又 買進	二百三十五元
瑞東	又 值銀	二十四兩
保事	又 值銀	一千一百二十元
永安行	又 買進	二百二十兩
怡和紗廠	又 買進	二百四十五兩
公益	又 賣出	三十三兩
老公茂紗廠	又 買進	一百六 八兩
東方紗廠	又 買進	八十八兩
會德豐行	又 買進	三十五兩
印度支那	又 值洋	一百五十元
可的牛房	又 買進	十三兩
鶴德	又 買進	七十六兩
電車	又 買進	七十八兩五錢
福利	又 買進	二十三錢
電燈	又 買進	一百二十七兩
公和祥	又 值銀	八十五兩
隆茂	又 賣出	大十八兩
英注意報	又 值銀	七十五兩

糧食

昨日滬南各種米價如左

北河高粳白粳	大元六角 六元一角
南帮高粳白粳	六元六角 六元一角
北帮高粳白元	大元九角 六元四角
北帮高粳洋籼	五元八角 五元五角
南帮高粳白籼	大元四角 六元一角
南帮高粳洋尖	五元八角 五元三角
南帮高粳埃尖	五元六角 五元二角
河南常熟白粳	大元三角 五元七角
河南常熟白元	大元五角 六元三角
河南蘆同白粳	五元八角 五元六角
河南潤洲白粳	五元七角 五元四角
河南青角白粳	五元九角 五元五角
河南松江白粳	六元一角 五元七角
河下八尺白粳	五元七角 五元四角

油餅

昨日滬南來蔴菜同行油沙源船進口新記公司到新蘇壽（合昌）一艘由牛莊裝油來申又各號到（金增鳳）一艘青口載油餅來申今將市交易行情如左

蔴泰夾鹼生油（每担）	十三兩
又 輕皮生油	十三兩五錢
順源泊兒豆油	八兩八錢
駿源牌牛豆油	十兩七錢五分
岐山豆油（每担）	十兩
（聚源茂興晉德售開五百件）	
輕皮生油（每担）	十三兩四錢
（源盛 泰茂慎記售開七百件）	
青口豆油（每担）	十一兩
（聚源 泰茂萃豐售開二百件）	
源記豆油（每担）	十一兩〇九錢
六月份又	十一兩二錢
五月下沙河光餅（每片）	一兩〇六分
六月上源記豆餅	一兩〇六分

雜糧

昨日南北兩市售開豆麥等市價如左

河南黃豆（每担）	二兩五錢六分
河南青豆	二兩五錢三分
徐州黃豆	二兩六錢四分
正陽黃豆	二兩七錢三分
懷遠黃豆	二兩五錢八分
以上六豆昨市仁成號開七車	
號開一車牛	方惠
和區一車牛	元和
號四一車牛	長豐號開二車
號開一車牛	聚豐號開一車
懷遠小麥（每担）	二兩一錢半
南京白麥	二兩一錢半
江北小麥	二兩二錢半
漢口小麥	二兩二錢三分

本廠紗

昨日各牌本紗市價如左

十六支紅團龍紗大包	一百七十三兩
十六支鵬紗	一百七十二兩
十六支飛馬紗	一百七十二兩
十六支牧羊紗	一百七十兩
十六支三星紗	無市
十六支雙童紗	一百七十兩
十六支天官紗	一百七十一兩
十六支文明紗	一百七十一兩
十六支人鐘紗	一百七十一兩
十六支地球紗	一百七十五兩
十六支寶星紗	一百七十四兩
十六支寶塔紗	一百七十四兩
十六支廟虎紗	一百七十二兩

▲印度棉花電報

（本埠洋商接孟買十六號電）孟買棉花（每磅價）羅比五〇六

▲美國花衣電報

（昨日洋商接五月二十六號花旗電）七月份美州花衣（每磅）二七九八，十月份美州花衣 二六四八

花衣

本埠各種花衣及籽花兩價如左

通州白花衣（每担）	二十七兩一錢
太倉白花衣	二十七兩
火機白花衣	二十六兩二錢五分
四號子花衣	二十六兩
上海白花衣	二十六兩
餘姚白花衣	無市
南路子花	十四元
南路子花	十四元五角

上海泰亨源記銀樓

方字足赤飾金 售出卅八元五角 收進三十七元

天字紋銀一元六角，用實本牌飾金，可應他家所飾金，如元本緯足赤（十兩）照付也。在舊飾金（每兩〇〇五分）開設大橋南北京路觀音閣碼頭東，電話中央二八五八。

銀洋進出口

兜安氏美容膏

欲得質之細淨香之文雅，搽於皮膚而生艷色之修飾品，請用兜安氏新出品之美容膏。凡面皮粗燥、黑暗、開裂及面多皺紋者更宜日用之，久則自能粗者細、燥者潤、黑者白、老者嫩，一變而為嬌艷美觀。男女老幼咸請試之。

每瓶大洋七角，每打大洋七元。上海兜安氏西藥公司啟

三炮台香烟

照通常價目 每兩聽售洋 一元

在英國大烟廠製造

駐華英美烟公司

英國有限公司

小時報　附錄　餘興

第八百八十八號

小言　氣與火　(S)

俗稱怒者謂之發脾氣。又謂之動肝火。夫氣與火皆人身所不可少之物也。然而一旦發動。面目言語均隨之而變。甚哉氣與火之利害也。然而懲忿制慾。君子所懷。其所謂懲者制者。即使氣與火為我所屈伏。為我所指揮。庶幾彼既為我所有。而我又不為彼所用矣。或曰脾氣肝火多發動自身弱之人。然則彼二物者亦畏強欺弱之流耳。

國內無線電

◎前黑龍江督軍畢桂芳之女公子。於今日與蒙古親王那彥圖之第五公子結婚。禮儀甚盛(3)(北京無線電)(痴笑生)

◎京師四郊。見有匪徒。泛取傢背。變賣字紙。領日昨特派各營汛巡查。此間某西教員對學生云。貴國各省掘墓之事。近來時有所聞。首善之區亦可如此乎(3)(說郛)(北京無線電)

◎清室毓慶宮教讀陳弢庵。因現值夏令。時間有餘。特於二十日起。添講念四史。以增清帝學識(北京無線電)

◎名妓蘇寶寶。昨應徵金陵春席間。與某狎客頻頻私語。有詢之者。寶寶笑言曰。觀審問題(3)(亦龍)(南京無線電)

◎湖北第二期彩票之著開。蔡煙鬼萬某報傳徐某實(扣酬)(日安)(杭州無線電)

特約馬路電

◎張季直先生每為人書聯。其張謇署款兩字。絕似張寶寶三字。日新里某寶寶之姊張素雲。行四。人稱之為張四先生。今寶寶之名。亦與南通大名形似。可謂奇絕(1)(妙想)(日新里專電)

◎今日(二十四)江灣跑馬。第二次華人胡老九跑第二馬。位票亦分得三百六十餘元。為向來所未有。聞購此票者僅有六人(2)(林林)(江灣專電)

國外小新聞

●英國之歷年飲酒費　▲唯酒是嗜　(嘉)

英國人民自開戰以來。飲酒之量頓增。據喬治威爾遜氏之統計。一九一八年之飲酒額。二億五千九百三十萬磅。較之一九一三年。殆增九千三百萬磅。而自開戰至休戰時之總數。約九億七千五百萬磅以上。平均計之。每戶約食百磅云(3)

●飛渡大西洋之確訊　▲霍克那裏去了　(○)

報載英國霍克已飛渡大西洋之說。今尚未證實。且不知霍之下落。按飛渡大西洋。有自東徂西及由北而南之二道。英人趨東西道。以風順故。美人趨北南道。自亞叔拏島起飛至葡萄牙。程期長一千八百五十中里。其自牛芬蘭向愛爾蘭飛行長二千里(即東西道)(3)

國內小新聞

●長春公園之蛇女　▲人首蛇身　(螺隱)

漢口和文日報據長春通信云。長春公園頃由蒙古洮南運來蛇女一名。以供人快覽。是女年十六歲。頸以上與人無異。全身黑色。細而長。能盤旋如蛇。且鱗甲斑然。此女之祖先世世為獵人。父名陳海亭。母名春英。其母未嫁時。即為大蛇所吳。後歸陳。蛇與仍未絕。遂生是女云(3)

●漢口接踵而起之游戲場　▲大世界　▲天外天　(螺隱)

漢口後城馬路之新市場。已定於陰曆五月初一開幕。茲又有本埠大資本家劉人祥等。已在滿春戲園上首購買地基二百八十餘方。擬照上海新世界之形式。建造一大游戲場。名曰大世界。又擬在大智門外修造十三層西式樓台。名曰天外天。據個中人云。天外天五月即可開工。大世界則須各住戶遷移後。方能着手云(3)

●江西第九中學校之雷　▲全校震駭　(果八)

江西省都於陽曆五月十日天氣悶熱異常。午后五時。忽起狂風。天際油然作雲。沛然下雨。雷電交作。半時始止。是日城外第九中學校辦公室被電擊破窗牖。穿通屋頂。適學生溫某行經該室。觸電立倒。屋宇震動。附近休息之學生。咸感覺引電氣。手足痲木。目某目睹。相對失色。移時乃愈。當時學監周某亦正在辦事室辦公。目睹斯景。立刻趨避。竄入臥室。一時教員學生驚聞之下。咸紛紛趨集。莫不駭怪。見溫生倒臥廊下。幸尚有氣息。遂即舁至其家。該生父母見狀。相對哭泣。不意歷數時忽醒。竟未殞命。可云幸矣。當晚學監周某貼一條示。略謂我校不幸。上干天怒。當公降威。以警我輩。幸未喪人。我霍理恩當戒一日。以解天恩。並須受此一番大教訓之後。各當補改前非。改錫云云。翌日全校教職員以及各學生咸茹素一天云(3)

本埠小新聞

●鎮海賽會之見聞錄　▲組私隊大鬧妓院　▲撞閣女不幸折腰　(李鶴)

鎮海賽會本已禁止。自民國六年以鉅紳之要求。得以恢復。計事今年四月十六日起至十九日止(或因天雨延至二十一日始已)。為迎賽之期。甬江妓女多赴鎮營業。十六日夜間某妓院內有組私隊第六營營長某甲與港口之富人李某偕飲。不料營長少飲即醉。與李大起衝突。衛兵不知實情。遂上前毆打。李某幸有魯仲連者出而排解。故李某未致受傷。然李某因其有大勢力。豈肯含羞忍辱。擬與營長大起交涉。營長自知勢力不敵。乃遣使求和。以爆竹數十響花酒一席向李謝罪云。

十六日迎賽至東門時。昇撞閣者一不小心。致撞閣傾倒。扮撞閣之小孩拋入濠河。妓女則腰折。又聞念一日傍晚時。南薰社之扮撞閣妓女。因坐處稍高。不堪自高跌下。受傷頗重云(扣酬)

●今日青年會之特別演講　▲體質與道德　(梅生)

四川路中國基督教青年會定本星期日(念五號)晚八時。敦請中華衛生聯合會醫學博士胡宣明先生演講(體質與道德)。按胡博士游美多年。悉心醫學。回國後專以提倡公共衛生事業為宗旨。近又特製衛生學影片數十種。供演講是題之用。准是晚在該會映影。屆時尚有麥倫氏女學校學生唱詩班唱詩以助清興云(3)

巴黎女子新式之綴服

泰西婦女之服。一日中每分三時期。曰晨服。曰晚服。曰夜服。晚與夜之服。均用在赴宴或跳舞會上。闘系夜服補以緞。髮周身飾以玫瑰色之珠。光耀奪目(○)(3)

●英皇壽誕紀盛　▲有貴重物拍賣　(○)

昨日英皇壽誕。滬上英人夜間在俱樂部開大樂會。舉行一拍賣。英大臣親筆書之典禮。有英首相佐治及外相貝爾福之親手署名照像。並為當公衛親書之國際同盟。為拍賣之賣出。為二十五萬以次遞加云(3)

●宣講聲中之趣聞　▲涼血動物　▲亡國奴　(長嘯)

靜安寺路南洋商業專門學校學生聯合分會宣講隊。日前派吳一鳴等至滬寧車站分送傳單。見君等列隊出發。至該站先商諸站長。頗得同意。遂在檢票處分送傳單。有旅客某甲。衣冠楚楚。望之儼然一漂亮人也。詎料口中頻呼不要。涼血動物……亡國奴……該站某職員聞之。大罵之曰。涼血動物……亡國奴……某甲面紅耳赤。赧赧然鼠竄而去。旁觀者為之齒冷(3)

上海新設美國友華銀行擇陽曆二月廿七日[illegible]行交易

本銀行採用美國銀行制度。發展遠東與美國之商務為目的。所有一切業務。如存款分定期活期儲蓄三項。不論規元英洋美金金磅佛郎。均可照辦。利息面議。進出口押滙放款。收買中外匯票。或代收款項。及辦理各國各埠電滙票。並銀行事務。如蒙惠顧。無不竭誠優待也。

總行美國紐約自由街六十六號　上海分行英界九江路十五號

賣國賊章宗祥　歷史出版

◎欲知賣國賊生平歷史者。不可不讀此書。[illegible]

▲章宗祥之肖影　▲章宗祥之家庭　▲章宗祥之罪若　▲章宗祥之諜號　▲章宗祥賣國之成績　▲章宗祥賣國之手段　▲章宗祥賣國之反動　▲章宗祥陰謀之鱗爪　▲學生討賊之眞相

全書一冊定價三角 [illegible]

編輯者　大中華國民
發行者　愛國社
總寄售處　上海麥家圈交通路　新民圖書館
分售處　本外埠各大書坊

廣嗣金丹

本廬驥製廣嗣金丹。自發行以來。久已膾炙人口。同聲譽美。凡五勞七傷。諸虛百損。以及先天不足。後天失調。陽萎精衰等症。服之壯元陽。煖丹田。益精神。增飲食。滋潤皮膚。強健筋骨。雖齒豁頭童。亦可返老還少。伯道無乏嗣之憂。華封有多男之憂。百試百驗。功難纏述。洵衍宗之至寶也。價目　單料每盒二元　雙料又名丈夫再造每盒五元　試服一元　又生精種玉酒每瓶二元

上海盆湯弄甯波路口崔氏鄉香廬總發行所啓

本廬分設　北京觀音寺街青雲閣樓下　天津東北城角南　京下關大馬路　奉天大南門內金銀庫胡同　安慶軍署西　長沙粮道街　福建總督署口　無錫江陰巷內　杭州陳列所

2495

最近發明　特別萬能催眠術

[illegible]

上海二馬路石路口陶朱里美華圖書有限公司啓

一洗商戰失敗之羞

歐戰四年。各國金錢之犧牲幾占國家收入三分之一。此後欲恢復其經濟原狀。則必以全力競爭商業。故歐和開始之日。即商戰交綏之辰。同胞乎。同胞乎。今後之亡我國者。不在快鎗利彈。而在經濟的勢力。苟我同胞不願屈伏于各國經濟勢力之下者。則請吸國貨大吉牌香烟。以雪我數十年商戰失敗之羞也。

請吃大吉牌香烟　念支　十支

中國興業烟草公司啓

脚癢難熬有藥

爛脚濕毒 皆由下注而生。讀書寫字細巧工作多坐少動之人。往往有之。此患自腿至足以及脚丫奇癢。搔破流水。久不收功。本藥房製有去濕止癢藥水及藥粉。已潰用藥粉。未潰用藥水。誠靈驗之藥也。

上海中英大藥房總發行　外埠各本分號均有發售

戊 1053

君看內腎膀胱病乎有則腎弱此丸乃其最佳品也

圖中寓意

圖中寓意

上海商人服兜安氏秘製保腎丸之證書

治愈賈君衰弱之症

賈玉文君玉照

兜安氏大醫生惠鑒鄙人厠身商界已歷有年慘淡經營心力俱悴際茲年屆知命體已就衰欲圖振作非覓力藥補救不可閱報知
貴公司保腎丸有轉弱爲強之力自上月間購服以來約及半打今則體魄強健作事不倦非復如昔日之委頓矣飲水思源心感靡已特奉小照並綴數言聊伸謝悃手此敬頌
臺安
上海河南路如意里賈永興號賈玉文鞠躬 民國八年四月念四日

治愈唐君經年背痛

兜安氏西藥公司台鑒敬啓者鄙人患背痛經年百藥罔效有友人贈以
貴公司保腎丸一瓶服之漸覺病勢減輕遂繼續購服半打且病渙然冰釋且精神強健辦事任勞於今年餘背痛絕不復作以此不忘
大德特具証書並奉小照敢請登諸報端俾同病者咸知購服獲愈則
貴公司濟世之功莫大焉此頌
德安
上海法界南朱家橋三新里四五一號唐巨卿謹啓 己未三月八日

治愈洪君腰痠之疾

洪秋圃君玉照

兜安氏大醫士道鑒逕啓者僕氣體素質近已年交五旬氣血不免少弱去夏間忽患腰痠之疾起居頓失自由曾經中西諸醫診治恨難速效迨閱各報乃知
貴醫士所製之保腎丸能治腰痠等症早著效驗特購二瓶連服數日丸未盡而病已除後又續購三瓶共服半打迄今年餘並未復發足徵是丸效力之特色無可比擬爰具證書謹附小照藉伸謝悃並頌
道安
上海裕源紡織廠帳房洪秋圃謹啓 民國八年五月二十日

治愈徐君腰部痠痛

茲者鄙人素有腰部痠痛之患屢經醫治終無功效嗣後購服
貴公司之保腎丸初服一瓶便覺腰痛畧瘥續服數瓶痠痛頓失足見
貴公司保腎丸確具偉驗可稱無上之妙品也鄙人無所報答用謝寸函並附照相藉作証書並以鳴謝即頌
兜安氏西藥公司諸翁
春祺 民國八年三月念四日 上海四川路瑞和洋行 徐鳴山謹啓

治愈劉君腎虧腰痛

劉芝巖君玉照

余事劇體虛精神虧耗腰痠骨痛時欲發生雖然補品頻投鮮獲實效閱報知
貴公司保腎丸能治腰痠骨痛購服以來果然腰不痠骨不痛日精神健步履以輕鬆喜不自勝因備小照一張並誌數語以爲余得保腎丸實益之證也此致
兜安氏西藥公司台鑒
上海法界八仙橋寶昌里十二號劉芝巖敬 己未二月廿八日

治愈陸君體弱神疲

兜安氏西藥公司偉鑒敬啓者余體素弱不耐繁勞辦事稍久輒覺疲倦曾服中西各藥均無效能後承友人指示貴公司保腎丸能治一切虛弱之症即購數瓶依法服之豈知藥未盡而身體頓覺強健即終日辦事亦不吃力該丸眞能起我積弱而還我幸福幸何如之故特將賤照及事實寄贈作爲証書用以紹介有疾諸君也專此即頌
公安
上海棋盤街實學通藝館陸道明鞠躬 己未三月十一日

兜安氏秘製保腎丸

Doan's Backache Kidney Pills.

上海新設美國友華銀行擇陽曆二月廿日開幕行交易之期

本銀行採用美國銀行制度發展遠東與美國之商務爲目的所有一切業務如存款分定期活期儲蓄三項不論規元英洋美金金磅佛郎均可照辦利息面議進出口押滙放款收買中外滙票或代收款項及辦理各國各埠電滙票滙並銀行應辦事務如蒙惠顧無不竭誠優待也
總行美國紐約自由街六十六號
上海分行英界九江路十五號

脚癢難熬有藥

爛脚 已潰用藥粉 未潰用藥水
去濕止癢藥水及藥粉 最靈之藥
上海中英大藥房總發行
戊1053

至休戰時之總數約九億七千五百萬磅以上平均計
醒竟未殞命可云幸矣當晚學盤周某貼一錶示路謂
而去旁觀者爲之齒冷(3)

本外埠各大書坊(所)
Z495
限公司啟
中國興業烟草公司啟

中國興業烟草公司啟
爛脚濕毒 腿至足以及脚丫奇癢
本外埠各大書坊
限公司啟

文藝週刊 時報附錄

文選

彊村叢書序

(曹元忠)

李夫人張氏家傳

(鄭孝胥)

詩選

己未三月三日南海脩禊限南海二字韻分賦二詩

清明有懷

望二月二十八日雪後騾寒院解樓

(衆異)

俞觚菴先生挽詩

(秋岳)

耕煤復疊前韻再次之

(石遺)

己未上巳福州西湖宛在堂禊集

詞選

題仲可孝廉先德復菴覓句圖

臺城路

踏莎行

筆記

平等閣筆記

詩話

尊弧室詩話

詞話

寶賢菴詞話

小說

油蟲

有正書局新出

小學書法競爭成績冊

斯冊爲敝局去歲舉行書法競爭會時所錄之佳作 濟日琳郎各體俱備學者取作觀摩 進步自易矣 一冊定價大洋二角

有正書局專售
有正書局專售
有正書局專售

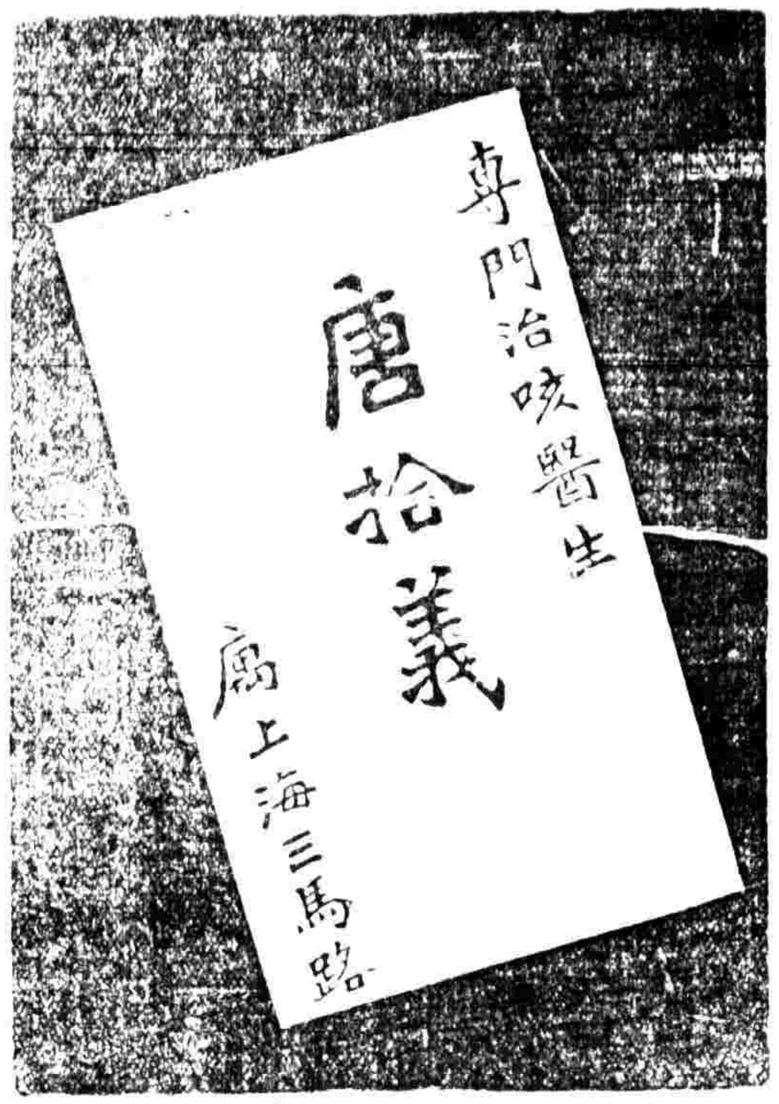

總發行上海中英大藥房

◀ 常備 中懷 ▶

國貨

十靈丹

國貨 小丹 (宋)(宣)(和)(六)(鶴)(圖) 珂羅版印 清宮秘藏

安迪生奇異電燈泡

燈泡有奇異爲標者皆屬可靠

此燈泡乃美國奇異電器公司之上海分廠安迪生中國電料公司所出品也

各電燈店均有分售

中國奇異安迪生電料公司

魯德士胃散

總經理上海老晉隆洋行

中國首創第一家自製各種科學鏡片

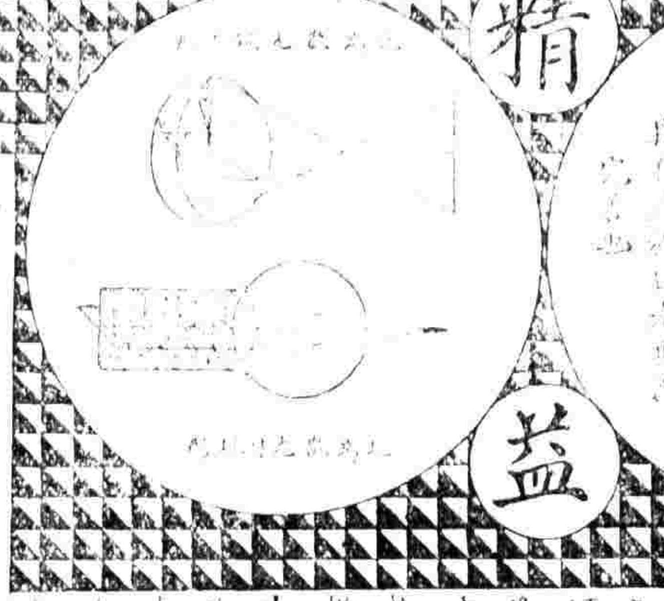

精益眼鏡公司謹啟

總公司上海南京路新世界東

分公司 北京 天津 濟南 漢口 長沙 河南 廣州 香港 杭州 揚州 蘇州 南京 南昌 蕪湖

有正書局新出

畫徵錄

畫徵錄秀山張浦山庚著有清一代之書家均可於是書求之其論宗法淵源造詣深淺確然有據而評騭不肯輕下一字誠書者宜人手一編也毛邊紙精印每部二冊定價大洋五角

中國名畫集 名人書畫扇集 大中小字 ……

有正書局專售
有正書局專售
有正書局專售

中國歷代名碑 名畫 書帖

發司公司 男式新到美國雨衣 每件大洋七元五角

皮箱 軍子 旅行 水壺 食器 具

發司公司 南京路江西路轉角

張謇 大屏 幅 行書

歷代古印大觀 第二集出版

原印 拓 拓

上海有正書局發行

汪退谷九言大對聯

上海有正書局謹啟

有正書局印刷所

設立十有八載 雇用專門技師研究印刷極精極美所出各品歷經南洋勸業會 美國巴拿馬賽會 比利時賽會 日本書會等處獎勵推爲印刷界特色 現從海甯路遷移威海衛路三百零九號門牌(張園東首) 電話西一〇二二專門

代製珂羅版照相銅版照相 鋅版五彩石印活字版 代印碑帖書畫 書鈔票 章程商標地圖名勝 書報雜誌股票 單傳單招貼 各種冊頁信封 ……

家庭工業社 復愛國諸君函

慈善救濟券給獎新章

第七期准於夏歷五月十一日在上海開獎

●額設四萬張 ●每張售洋五元 每條洋五角 頭獎一張 獨得洋……